（第三種郵便物認可大正十一年七月廿四日） 發行人 西片朝三 編輯人 金念曾 印刷人 金慕章

滿洲報

（本報價目）每份現大洋五分 每月現大洋一圓一角 三個月現大洋三圓二角 六個月現大洋六圓二角 全年現大洋十二圓 郵費先惠郵票不收（廣告刊費）一行十二字起碼刊費一日每行現大洋一圓 特別及長期者另議

大連市山縣通一四二番地 發行所 中日合辦 滿洲報社 電話（編輯部（長）七五一三番 經理部四〇三四番） 振替貯金口座（大連）三七三番

THE MAN CHOU PAO SHE
142 Yamagatadori, Dairen, Manchuria.

昭和四年三月十九日

論說

衝突要有價值（知非）

衝突者、實促國家之進步者也、經一番之衝突、則政治法令、必加一番之斟酌、何者有利而即行、何者有害而即去、經多數人之研究、而始出之、所謂大公無私、如此雖有衝突、亦何足介意、衝突果能如斯、斯可謂饒有衝突之能力、與夫衝突之價值、而不然者、終不如過事容忍之爲得、

夫彼此爭執之初起、無不由於意見之各別、當其各執已見、皆以其理由充足、可以對天地而質鬼神、担白而無私也、不知天下事、有一是必有一非、絕無兩是而兩非者、端賴居間調停者、以第三人之資格、折衷辦理、而後是非乃大白、設使有一人焉、自護其短、背棄公議、唯以强口奪正詞、而置爲不休、是與衆人之公敵、鮮有不至失敗者、

湘事於上月念七日、已經中政會之議決、處分委員、阻止軍事行動、和平解決之辦法、無過於斯、深明大義之湘鄂首領、既日服從中央當不致有軌外之舉措、及李濟深南來、對於寧湘之事、頗抱樂觀、據其對人所云確有解決之把握、決不使因噎廢食、而生不測之事端、吾意局部之事、本無意見之可言、或者寧湘之間、各有懷抱、蓄之既久、一旦發洩、醉翁之意固不在酒耶、

要而言之、玆事之發生也、實爲中外所注視、無問何方、均須三思而後行、果能退一步、想內政外交、至大而至急者、正復不少、若以局部之小事、而置大而急者於弗顧、不僅爲外人所笑、亦與反動者以口實焉、豈黨人所爲哉

馮玉祥電辭軍政部長
對蔣亦有所不滿
聲明從事於交通事業

馮玉祥十二日電蔣介石辭軍政部長職（十八日北平專電）

馮玉祥十七日致蔣介石之辭電有賤軀多病不勝其任等語實則馮辭之眞因爲彼最所發表蔣且選指自派代表三全代會無期延期之通電被蔣扣留蔣且選指自派代表毅然開會馮氏對蔣之取此强硬策殊屬蔑視本人故頗抱不平卒之遂電中央請辭 又馮致函各報館謂今後從事西北各省交通事業之建設對於
一、鄭州漢口間
二、鄭州徐州間
三、鄭州蘭州間
四、鄭州太原間
五、鄭州澮關間
諸鐵路今後於十年間完成此三萬華里之改良建設事業云（十八日南京專電）

台灣華僑代表提出三項要求
設置領事及國民黨支部
廢除對華人不平等法令

臺灣華商代表張培爵王達全與有容三氏對第三次全國代表大會提出三項要求如左
一、臺灣設置中國領事館
二、使臺灣總督府廢除對於華人之不平等法令
三、在臺灣設置國民黨支部（十八日上海專電）

蒙王在長會議
定於二十五日開會

長春蒙古五族會議定由念五日開會參加之如五族爲札賚特旗親王札薩克圖親王、巴雅薩閔朗、達爾罕協理松永偉魯布、喇嘛阿穆爾沁格勳圖等（十八日長春專電）

灤東移交完畢

奉方交出灤東五縣早與河北省政府成立協定其後因榆事以致遷延最近時局略見安定遂即交出該五縣十五日經奉方與河北省政府間辦妥一切才續完全移管矣（十八日遼寧專電）

張作相又赴遼
接張之專車墜落於河中

吉林省政府主席張作相十八日由吉林乘吉海鐵路列車赴遼寧矣（十八日長春專電）

十九日午前三時十分許迎載吉林省政府主席張作相奉海鐵路臨時列車（機關車一輛連結客車五輛）行至北山間閿虎間（由北山間七十一米突之地點）之木橋時忽橋脚損折機關車與守車一輛墜於河中機關士即死火夫負重傷原因刻正調查中暫無恢復之望奉海線南口前以北之連絡貨物暫停載運云（寧遼十八日專電）

白崇禧下落
又入唐山醫院
打斷赴漢念頭

據日本某方面接確電報息白崇禧現已入天津附近唐山某醫院赴漢一節業已斷念云（十八日東京專電）

愛文諾遊畢
已抵東京

國際聯盟副秘書長愛文諾氏在日本關西一帶旅行業已終了於十七日午後八時二十分巳抵東京驛當有日外務省條約局長松永氏出迎同赴帝國旅館下榻云（十八日東京專電）

愛文諾定期
覲謁日皇

國際聯盟會副秘書長愛文諾氏豫定本月二十日午前十時半晉謁日皇云（十八日東京專電）

國際銀行要
參加賠委會
擬定提出議案

聯合國賠償專門委員依然維持從來方針但與此案有債權債務關係之各銀行此時提議認爲有允許國際銀行參加之必要並可於參加會議時提出發行銀行優先權議案惟英美法等國對此意見尙有間隔之處目下正在進行交涉中（十八日巴黎專電）

甘省災民
母食其子

平訊、北平某行政機關昨接甘肅賑災會來電、代災民乞賑、原文照錄如下（銜畧）均鑒甘肅不幸、匪旱並經、災區計六十五縣、難民達三百餘萬、迭電呼籲爲民請命、早邀洞鑒、玆將悽慘情形、縷晰陳告、死於水火刀兵瘟疫凍餓者、狄史一縣約一萬五千以上、導河一縣約三萬六千以上、寧定一縣約七千以上、武威一縣約三千以上其他以各縣概可想見、見重以連年歉收、汲野龜折、餓困㵎轍、誰施粟〇草根樹皮拚罄創空迴來災民盜衆、災況彌深洮西蘭家集附近、因匪患饑寒而絕戶者八九家、檢中岳離一家六口自度難以生存、全家仰藥而死、臯蘭關山張瞎仙適外買卜、將夜歸家、途中被害、肉果餓腸、臯蘭南山張愚娃婦迫於饑餓竟將襁褓物供作食品、靖遠有貧婦三孩乞食數日、未謀一飽、度無生路、俱投於河、武山治福里、乞丐殺食同行小孩慘聲驚動村人僅免於死、其他食毒草子而死者、攜小孩至多人處故意遺棄者、棄小兒於山里者、匪來無力奔逃者、種種慘狀不可勝紀、關念及此、能不痛心萬祈俯念災情重大、或撥大宗之款或分一勺之泉、以救災黎之命、而安衆生之心臨電屏營、佇候待命、甘肅省賑務會暨三萬餘災民泣同叩虞（七日印）

湘西已停止
軍事行動說

長沙特訊、何健謂湘西軍事與大局有影響、本人願任調停之責、因派李佳白偕同譚道源代表黃宣赴常德商和平辦法、現常德方面已停戰、雙方隔河相守、候中央解決

關於拒毒問題
王公使奮鬪之精神

駐比全權公使兼國際聯盟會禁煙顧問委員王景岐、於本年國際聯盟會禁煙顧問委員會第十二屆會議中、發表『中國與毒品問題』宣言後（一月二十五日發表）因被認爲涉及政治問題、會中拒絕討論其經過情形與宣言大意、已累紀本報、玆接比使館寄來（一）『中國與毒品問題』全文（二）拒絕討論後王公使教會長函（三）閉幕大會中發出之二次宣言、足見王公使奮鬪精神、先錄（二）（三）兩件如下

致會長函 會長先生台鑒、本會拒絕討論本委員之宣言並不顧將中國國民政府之希望條件、轉送行政院、因此本委員不得不再行聲明以下意見、即請飭將全文載入會議記事錄、並同報界公布本委員向無在本會提出純粹政治問題之意思、前次宣言首先即說明就中國而論、拒毒問題、乃一社會而兼政治之問題、玆惟有重言以明之蓋不平等條約所賦予各國之權利、深注入我國家生命之中、以致一呼一吸、無不受其窒礙、故一言中國無論何種問題、即不能不涉及此項奇怪情形、此項奇怪情形、爲害我國甚烈、本委員涉及此點時、實無意加罪於今日之外人、或今日在位之外國政府、及其任何外國文武官廳、惟不能不用客觀態度、向本會陳訴我國國民心理上之感觸、以表明此種奇怪制度、實對於中國目前如此時局、應不能不負其咎、致使中國門戶大開、受人毒害而不許其抵抗、罪惡如斯、事實俱在、世所共見者也、中國智識階級、因見一般對我宣言之看法、恐或不免懷疑以爲會中欲用挑字剔句聲東擊西之方法、使本委員宣言中正文內容、完全在本會討論範圍之內、因而全部抹殺蓋本委員宣言中所有結論無不在本會議事範圍之內、有如（一）爲歐洲各國在遠東殖民地禁吸鴉片（二）爲懲治外人在中國私運毒品罪（三）爲取消在中國屯售毒品最盛之根據地（四）爲限制造毒品（五）爲調查產煙及製造毒品之區域範圍、奈何本會中兩三會員、對於中國因西國聯慈善工作所擬採行之有效方法竟提議不許共同研究、且中國本爲印度鴉片之最大被害者、今日尤爲歐洲日本製銷毒品之最大被害者、其禍尤烈於鴉片、所有慘狀、在本會審核統計時、已見其眞相矣、日前會中表決本委員宣言、有人會謂爲全體通過者但就本委員所見、似非全體不過多數耳、因會員中有放棄表決權者、我中華民族勤儉耐勞、以貢獻於世界者、無一非爲人類謀幸福、造太平、竟不意會中對於如此民族、竟敢以『激烈』『挑撥』『糊塗』等詞相加、其實於我民族、有何傷損、不過使其感驚愕、以爲即在天下一家之國際聯盟會中、有憑有據的對毒品奮鬪時、亦竟至孤立少援者如此、所以本委員特對貴會長莊嚴抗議會中之決案

二次宣言 本委員對於本會向行政院報告草案放棄表決權、所有放棄表決權之理由即爲二十九日抗議之自然結果、本日所討論之報告草案本委員看法、有二缺點、（一）爲形式的缺點、蓋中國爲對於取締私運毒品最有關係之國家、又正於國內嚴行禁種罌粟、乃其所提希望條件不得載入報告之內、雖中國委員願擔完全責任、請求列入、亦不見納（二）爲內容的缺點、毒品製造、年多一年、全球充溢、乃本屆會議對於製造毒品之限制及走漏之嚴行查禁、似又毫無具體結果、若然則是、吾人所知之六十家製毒工廠、豈以近東及其他地方新設毒廠、儘可充量製造、自由殺人、因此本委員不得不宣布兩項保留（一）每次一有機會、即當將國民政府此項意見、再向國際聯盟提出（二）本委員將來擬向國民政府建議、請於我國領土之內、不管中外關係上之奇怪制度如何、對於取締私運毒品一節、按照本委員向會中所提之意、切幼實施行、使可力助國聯按照盟約第二十三款所賦予之人道功作、且亦爲普通公認之自衛權、本會議事時、大家常常提訴於世界輿論之前、視爲最高而最公道之裁判機關、所以此次中國在會所持之態度、本委員亦只聽命於世界輿論、以判其曲直

東陵盜案
開審無確期

平訊、東陵案迭經預審、大體上已告完竣審判長商震、因該案事實既經證明、已入法律研究時期特囑審判官邱山寧、李竟容趙經世等從事研究法律問題爲正式宣判之根據、但此際尚在準備時期至本星期六之期尚無預備開審模樣、至在押人犯、待遇優渥、惟俱禁止接見親屬數人赴衛戍司令部、請求接見譚溫江、經衛兵嚴厲拒絕並謂本案一日不解決任何人犯家屬戚友、勿庸來此探望、概不准接見云云

共匪朱德妻之
首級解南昌
再解萍鄉示衆

南昌通訊、共匪朱毛、爲欲擴大暴動範圍、特出井岡老巢、竄赴贛南、希圖鼓起贛西南之大暴動、幸以湘贛會剿之猛進、既攻下井岡、復堵截朱毛、使朱毛圍魏救趙之策略、不得實現、不特如此、而朱德之妻蕭貴蓮、在贛州吉潭地方、反被第五師第十五旅劉士毅部之第廿九團檢獲、當時民衆憤怒之餘、立即公決、將其梟首、但湘贛兩省勦匪總指揮部設在萍鄉、當即將蕭貴蓮之首用酒精盛於玻璃瓶內、解來南昌、後再搭南潯車赴潯由漢而湘、運至萍鄉示衆蕭爲湖南耒陽縣人、年二十五歲、在紅軍中充當農業部主任、審訊時均直認不諱云

南方無論如何變動
遼晉決守中立
雙方協定維持治安
鮑文樾抵平又將訪閻

遼寧代表鮑文樾一行十六日正午受晉方非常之歡迎而抵平矣近將訪問閻錫山關於維持華北治安遼晉間爲根本的協定該協定內容爲今後南方無論發生如何變局華北及滿蒙皆不干與絕對中立云（十八日北平專電）

張宗昌又赴黃縣
與孫協商攻劉
紀子成軍已抵北馬
膠東日內將開戰乎

煙臺十五日通訊張劉和議、業已決裂、張宗昌赴黃縣、與孫殿英共商攻劉、二三日內或將開戰乎

煙臺十三日通訊、煙台現甚平靜、中外人士均以爲安協實則不過無戰事耳、現劉軍之第一師之一團在福山、第三師全部配置於岡俞、張軍之主力集結登州、僅有黃鳳岐部數百人駐紮小辛店、而兩軍皆無戰意、劉未妥協之前、見士氣之消沉、曾言余絕對無妥協之意、若造謠言立軍即辦、因此士氣較前稍振云

又訊、張宗昌會電調駐昌樂之紀子成部一千人、加入戰鬪、玆紀子成部十三日已抵北馬、先頭部隊於午前六時到、命當地備三千人之糧食及六百匹馬之草料云

唐縣長入京
遍訪國府要人

南京特訊、唐紹儀頁（十一）日晨與孫科同車抵京、蔣派參軍吳思明代表歡迎、寓外交賓館、午後往中央國府訪各要人

甘肅災民慘狀
死傷人數在二百萬以上

上海通訊、甘肅同胞、去年既遭回教叛徒之亂、又遭從來未有之旱災、日陷於水深火熱之中、種種情形、實難以筆墨形容、頃有甘肅歸客談及甘肅同胞之苦況、紀之不啻一幅流民圖也

根據確實之統計、甘肅全省人口、共有九百萬、自去年四月起人民之因叛亂、旱災、地震洪水等事而死傷者、數在二百萬以上、故目前全省人口僅七百萬、此二百萬人中、大半爲回教徒叛亂時所屠殺或因缺乏糧食而餓死、聞之不免令人心痛

金錢已不足爲救濟 甘肅之災荒、往年亦時有所聞、惟米價之高、從未有此次之甚、照往年最高紀錄、每擔爲六十元以下、而目前則每擔已漲至二百元、殊屬駭人聽聞、在此米珠薪桂之時、雖有充分之金錢、亦不足爲救藥、蓋甘肅各地、亦爲農業區、故目前最要之事、莫如分配籽種也、且分配之時、尚須禁止民衆之擅行煮食

需欵浩繁實難救濟 本年之農產、收成最早之期亦須六月、設予以統計、則七百萬人民、至少需糧食一五、〇〇〇、〇〇〇擔、每擔之價即以五元計、則價值七千五百萬元、始能救活甘肅之民衆、照目前中國之情形、如許巨欵、委實難以籌措、故甘民已陷於無可救藥地位矣

沿途草木掘食一空 有人自甘肅入陝西者、途與陝甘之高原要道、此道成於道光年間、故沿途所植樹木、幹亘枝長、詎甘肅災民、竟伐而食之、樹根樹葉、食之殆盡沿此要道、中間無一草一木者、有二三百里之長、預料若干時後、全路草木、將被食盡

黃河冰凍運輸尤難 冬日黃河冰凍、各地有糧食者、亦無法由河道運輸、甘肅之災況、既若是其甚、交通之不便、尤足使甘民增加痛苦、自蘭州至最近之鐵路、需時廿五日、自邊疆各地前往、則非二三月不可

仿元人繪 三國演義

倣元槧三國志平話 香月尙先生繪 繪圖禁止轉載

第二十八回

曹操收軍回營、滿寵引徐晃入見。操大喜厚待之。於是迎鑾駕到許都、蓋造宮室殿宇、立宗廟社稷省臺司院衙門、修城郭府庫、封董承等十三人爲列侯。賞功罰罪並聽曹操處置。操自封大將軍武平侯、以荀彧爲侍中尙書令；荀攸爲軍師；郭嘉爲司馬祭酒；劉曄爲司空掾曹；毛玠、任峻爲典農中郎將、催督錢糧；程昱爲東平相；范成、董昭爲洛陽令；滿寵爲許都令；夏侯惇、夏侯淵、曹仁、曹洪、皆爲將軍；呂虔、李典、樂進、于禁、徐晃、皆爲校尉；許褚、典韋、皆爲都尉；其餘將士、各各封官。自此大權皆歸於曹操。朝廷大務先稟曹操、然後方奏天子。操既定大事、乃設宴後堂、聚衆謀士共議曰：『劉備屯兵徐州、自領州事、近呂布以兵敗投之、備使居於小沛若二人同心引兵來犯、乃心腹之患也。公等有何妙計可圖之？』許褚曰：『願借精兵五萬、斬劉備呂布之頭、獻於丞相。』荀彧曰：『將軍勇則勇矣、不知用謀。今許都新定、未可造次用兵。彧有一計、名曰二虎競食之計。今劉備雖領徐州、未得詔命、明公可奏請詔命實授備爲徐州牧、因密與一書、教殺呂布。事成則備無猛士爲輔、亦漸可圖、事不成、則呂布必殺備矣。此乃二虎競食之計也。』操從其言即時奏請詔命、遣使齎往徐州、封劉備爲征東將軍宜城亭侯、領徐州牧、并附密書一封。

卻說劉玄德在徐州、聞帝幸許都、正欲上表慶賀。忽報天使至、出郭迎接入郡、拜受恩命畢、設宴款待來使使曰：『君侯得此恩命、實曹將軍於帝前保薦之力也。』玄德稱謝。使者乃取出私書遞與玄德。玄德看罷曰：『此事尙容計議。』席散、安歇來使於館驛。玄德連夜與衆商議此事。張飛曰：『呂布本無義之人、殺之何礙？』玄德曰：『彼勢窮而來投我、我若殺之、亦是不義。』張飛曰：『好人難做！』玄德不從。次日、呂布來賀、玄德教請入見。布曰：『聞公受朝廷恩命、特來相賀。』玄德遜謝、只見張飛扯劍上廳、要殺呂布、玄德慌忙阻住、布大驚曰；『翼德何故只要殺我？』張飛叫曰：『曹操道你是無義之人、教我哥哥殺你！』玄德連聲喝退、乃引呂布同入後堂、實告前因、就將曹操所送密書與呂布看布看畢、泣曰：『此乃曹操欲令我二人不和耳！』玄德曰：『兄勿憂。劉備誓不爲此不義之事。』呂布再三拜謝。備留布飲酒、至晚方回。關張曰：『兄長何故不殺呂布？』玄德曰『此曹孟德恐我與呂布同謀伐之、故用此計、使我兩人自相吞併、彼卻於中取利。奈何爲所使乎？』關公點頭道是。張飛曰：『我只要殺此賊以絕後患！』玄德曰：『此非大丈夫之所爲也。』

次日、玄德送使命回京、就拜表謝恩、並回書與曹操只言玄德不殺呂布之事。使命回見曹操、言玄德不殺呂布之事。操問荀彧曰：『此計不成、奈何？』彧曰：『又有一計、名曰驅虎吞狼之計』操曰：『其計如何？』彧曰：『可暗令人往袁術處通問、報說劉備上密表、要略南郡。術聞之、必怒而攻備；公乃明詔劉備討袁術。兩邊相併、呂布必生異心。此驅虎吞狼之計也。』操大喜、先發人往袁術處；次假天子詔、發人往徐州。卻說玄德在徐州、聞使命至、出郭迎接；開讀詔書、卻是要起兵討袁術。玄德領命、送使者先回。糜竺曰：『此又是曹操之計。』玄德曰『雖是計、王命不可違也。』遂點軍馬、剋日起程。孫乾曰：『可先定守城之人。』玄德曰：『二弟之中、誰人可守？』關公曰：『弟願守此城。』玄德曰：『吾早晚欲與你議事、豈可相離？』張飛曰：『小弟願守此城。』玄德曰：『你守不得此城。你一者酒後剛强、鞭撻士卒；二者作事輕易、不從人諫。吾不放心。』張飛曰：『弟自今以後、不飲酒、不打軍士、諸般聽人勸諫便了。』糜竺曰：『只恐口不應心。』飛怒曰：『吾跟哥哥多年、未嘗失信、你如何輕料我！』玄德曰：『弟言雖如此、吾終不放心。還請陳元龍輔之。早晚令其少飲酒、勿致失事。』陳登應諾。玄德分付了當、乃統馬步軍三萬、離徐州望南陽進發。

卻說袁術聞說劉備上表、欲吞其州縣、乃大怒曰：『汝乃織席編屨之夫、今輒占據大郡、與諸侯同列；吾正欲伐汝、汝卻反欲圖我！深爲可恨！』乃使上將紀靈起兵十萬、殺奔徐州。兩軍會於盱眙。玄德兵少、依山傍水下寨。那紀靈乃山東人、使一口三尖刀、重五十斤。是日引兵出陣、大罵『劉備村夫、安敢侵吾境界！』玄德曰：『吾奉天子詔、以討不臣。汝今敢來相拒、罪不容誅！』紀靈大怒、拍馬舞刀、直取玄德。關公大喝曰：『匹夫休得逞强！』出馬與紀靈大戰、一連三十合、不分勝負。紀靈大叫少歇、關公便撥馬回陣、立於陣前候之。紀靈卻遣副將荀正出馬。關公曰：『只教紀靈來、與他決個雌雄！』荀正曰：『汝乃無名下將、非紀將軍對手！』關公大怒、直取荀正、交馬一合、砍荀正於馬下。玄德驅兵殺將過去、紀靈大敗、退守淮陰河口、不敢交戰；只教軍士來偷營劫寨、皆被徐州兵殺敗。兩軍相拒、不在話下。

卻說張飛自送玄德起身後、一應雜事、俱付陳元龍管理；軍機大務、自家參酌。一日、設宴請各官赴席。衆人坐定、張飛開言曰：『我兄臨去時、分付我少飲酒、恐致失事。衆官今日盡此一醉、明日都各戒酒、幫我守城。今日卻都要滿飲。』言罷、起身與衆官把盞。酒至曹豹面前、豹曰：『我從天戒不飲酒。』飛曰：『廝殺漢如何不飲酒？我要你喫一盞。』豹懼怕、只得飲了一盞。張飛把遍百官、自斟巨觥、連飲了幾十盃、不覺大醉、卻又起身與衆官把盞。酒至曹豹、豹曰：『某實不能飲矣。』飛曰：『你恰纔喫了、如今爲何推卻？』豹再三不飲、飛醉後使酒、便發怒曰：『你違我將令、該打一百！』便喝軍士拏下。陳元龍曰：『玄德公臨去時、分付你甚來？』飛曰：『你文官、只管文官事、休來管我！』曹豹無奈、只得告求曰：『翼德公、看我女婿之面、且恕我罷。』飛曰：『你女婿是誰？』豹曰：『呂布是也。』飛大怒曰：『我本不欲打你；你把呂布來嚇我、我偏要打你！我打你、便是打呂布！』諸人勸不住。將曹豹鞭至五十、衆人苦苦告饒、方止。席散、曹豹回去、深恨張飛、連夜差人齎書一封、逕投小沛見呂布、備說張飛無禮；且云玄德已往淮南、今夜可乘飛醉、引兵來襲徐州、不可錯此機會。呂布見書、便請陳宮來議。宮曰：『小沛原非久居之地。今徐州既有可乘之隙、失此不取、悔之晚矣。』布從之、隨即披挂上馬、領五百騎先行；使陳宮引大軍繼進、高順亦隨後進發。小沛離徐州只四五十里、上馬便到。呂布到城下時、恰纔四更、月色澄清、城上並不知覺。布到城門邊叫曰：『劉使君有機密使人至。』城上有曹豹軍報知曹豹、豹上城看之、便令軍士開門。呂布一聲暗號、衆軍齊入、喊聲大擧。張飛正醉臥府中、左右急忙搖醒、報說『呂布賺開城門、殺將進來了！』張飛大怒、慌忙披挂、綽了丈八蛇矛；纔出府門、上得馬時、呂布軍馬已到、正與相迎。張飛此時酒猶未醒、不能力戰。呂布素知飛勇、亦不敢相逼。十八騎燕將、保着張飛、殺出東門、玄德家眷在府中、都不及顧了。

卻說曹豹見張飛只十數人護從、又欺他醉、遂引百十人趕來。飛見豹、大怒、拍馬來迎。戰了三合、曹豹敗走、飛趕到河邊、一槍正刺中曹豹後心、連人帶馬、死於河中。飛於城外招呼士卒、出城者、盡隨飛投淮南而去。呂布入城安撫居民、令軍士一百人把守玄德宅門、諸人不許擅入。

卻說張飛引數十騎、直到盱眙來見玄德、具說曹豹與呂布裏應外合、夜襲徐州。衆皆失色。玄德歎曰：『得何足喜、失何足憂？』關公曰：『嫂嫂安在？』飛曰：『皆陷於城中矣。』玄德默然無語。關公頓足埋怨曰：『你當初要守城時、說甚來？兄長分付你甚來？今日城池又失了、嫂嫂又失了、如何是好？』張飛聞言、惶恐無地、掣劍欲自刎。正是：

擧杯暢飲情何放？拔劍捐生悔已遲！

不知性命如何、且聽下文分解

本社電話
本埠訂報四〇四二
接洽廣告四〇三四
編輯事項七五一三
沙河口派報處
電話呼出九〇一九

維繫國民信仰 決改造現內閣
田中首相已定方針

關於日本現政府於議會閉會後改造內閣標榜强力政綱以新人心及維繫國民信仰一節田中首相於去歲舊曆中即有決行之意志所以遲延至今日尚未實行者因政務稍生變化首相對於改造方針須經相當考慮之苦心改造決行之時期大約與本年六月新設拓殖省同時實現至於拓殖省與專任外相二把椅子當然從新推薦適當人物承乏此外望月內相其他久原勝田小川各大臣若裁判所構成法問題亦將辭職有因病辭職之意又原法相因全國民信仰上考慮乘彼時辭退爲適當但此輩須出其本人之自動田中首相不能强爲要求關於新入閣候補人員鈴木水野兩氏運動復活頗爲有力再因與新黨俱樂部之關係床次氏就任外相或內相爲已定之事實拓殖大臣位置有推薦山本滿鐵社長之說但山本氏不欲承乏是席其他高橋光威秦豊助鳩山翰長等均有入閣之希望惟須視改造之程度如何而定各省政務長頗有相當大範圍異動之形勢研究會及新黨俱樂部必能採用四五名藉此滿足與黨內獵官者之運動云（十八日東京專電）

杜羅斯基氏 肝臟症復發
現滯留荷蘭境

杜羅斯基氏被德國拒絕入國後滯留於荷蘭紐與一千九百二十六年同樣之肝臟病希望執筆叙述滯在德國當時受診察醫之治療並科學研究之自傳杜氏前在德國時曾立於公衆之前誓約全爲旅行而來意在使警察當局得以安心現時之杜氏髮已變白鬚已剃落與余世界人所知之杜氏面貌完全相異云（十八日基諾布魯電）

胡佛氏準備俟 英總選舉後 交涉軍縮會議

美國新任大總統胡佛氏對開催第二次國際軍備縮小會議準備俟英國總選舉終了後開始與列國交涉但因此項交涉遲延結果令四月十五日在日內瓦開催之國際聯盟主催軍備縮小委員會對之發生最大之注意然英國總選舉結果或則發生變化亦未可知云（十八日華盛頓專電）

蘇俄各黨無 顛覆政府意
僅爲意見衝突 杜羅斯基聲明

杜羅斯基氏十六日與新聞記者會見發表左之聲明

蘇俄國內各黨派因意見相違互相衝突爲確切之事然而決無顛覆勞農政府之意至於反革命主義者欲恢復舊政府爲不可能之事一方面英美兩國人士見歐洲資本主義發生變化疑余杜氏自稱爲史塔林之密使在近東準備對英革命爲完全誤解余與史塔林雖無個人反目問題然而彼爲國家主義者余爲國際主義者主張各有不同云云（十八日基諾布魯電）

哈埠青年會設 三民主義之 講習會已成立

（哈爾濱十八日特信）哈爾濱中國基督教青年會設立三民主義講習會最近開成立大會所有會內職員概由選舉產生云

呂督辦指令 縮小中東路 管理局長權限

（哈爾濱十八日特信）關於縮小中東鐵路管理局權限問題雖屢經我國側之要求終未實現據中東路內部傳說耶娜如諾夫管理局長於十三日接奉呂督辦正式指令一通其大要如左

一、以管理局長名義發出各項公文須經中國副管理局長簽署方能發生效力
二、管理各部課長發出各項公文須經中國副部課長連署方能發生效力
三、關於局長權限以外事件須與本社協議

我國收回 哈爾濱電話 被中東側拒絕

（哈爾濱十八日特信）中東鐵路我國側收回哈爾濱市內電話問題雖經一再催促而該電話局仍以曾費去美金二十五萬元購買美國電話機一千個已運到海參威爲口實加以拒絕不肯讓度我國側今又提出嚴重抗議中東鐵道側仍不容認此項要求蓋中東鐵道側此種舉動完全爲報復手段我國側以爲若果仍不讓度即將中東鐵道各機關使用電話停止通話云

國際司法 裁判官額數 決採交替制度

國際司法裁判所法典改正專門委員會美國代表魯頓氏提出之司法裁判所裁判官採用交替制度業已決定魯頓氏所提案之內容定額總裁判官數爲十五名其中十一名常川駐於司法裁判所九名爲現在開庭時之裁判官定員數其他二名爲補足不審事件之裁判又察席四名即豫備交替云（十八日內瓦專電）

東京市會 市議員選舉 民政多數當選

日本東京市議會議員總選舉於十七日早施行開票結果定員八十四名中民政系當選四十八政友系二十一人中立十四人社會民衆五人革新黨三人大衆黨一人民政黨系爲最多數當選云（十八日東京電）

國府教部草定保管 孔廟財產辦法
俟內財兩部同意即實行

南京通訊、教育部長蔣夢麟、近據湖南教育廳長陳烱呈、謂各地孔廟財產、時起糾紛、請予救濟、特根據內部成案、草擬保管辦法八條咨請內財兩部之同意、一俟許可、即可實行、茲錄咨文及辦法草案如下（教育部咨）爲咨請事、案據湖南教育廳長張烱呈稱伏查保護孔廟及利用地址之責權、曾經內政部規定、在省市者應歸敎育廳或教育局、在縣城者應歸縣政府、大體雖已規定、而關於財產一項、尙無明確指示、職廳現有孔廟祀產爭執之事甚多、如何解決、無所遵循、爲此呈請鈞部轉函內政部明白規定、指令祇遵、實爲公便等情、查內政部關於保管孔廟之訓令、未經規定詳細辦法、各地方施行時、自難免發生爭執、茲爲免除糾紛起見、根據內政部成案、擬訂孔廟財產保管辦法草案、咨請貴部及財政部查核、如荷贊同、希查照見復爲荷、此咨內政部部長趙（孔廟財產保管辦法草案）（一）本辦法所稱孔廟財產、係指孔廟之房屋田地及其他一切產欵而言（二）孔廟財產均着撥充各地方辦理敎育文化事業之經費、不得移作他用（三）孔廟財產之保管、依左例之規定（甲）省有者、由大學區大學或教育廳保管之（乙）舊府廳州所有者、由大學區大學或教育廳保管之、但其財產、應辦理舊府廳州範圍內之教育文化事業（丙）縣有者、由各縣教育局保管之、其未設教育局者由縣政府職掌教育行政者保管之（四）孔廟房屋、應由各該保管孔廟之教育行政機關以時修繕、其原有之大成殿、仍應供奉孔子遺像、於孔子誕辰開會紀念（五）孔廟地址、應充分利用、以辦理學校或圖書館民衆學校等、（六）地方紳士、不得藉故佔用孔廟財產、其原設有禮樂局等機關者、應視其有無價值、分別存廢、其存者、應由主管教育行政機關管轄之所用經費、並應按照預算、實報實銷（七）在本辦法未頒布以前、已經指定辦理某種教育之孔廟產欵、應維持原議、未經教育行政機關核定不得變更（八）本辦法由教育部內政部財政部商訂、公布施行（十日）

粵省府對 被裁官兵之 遣置辦法規定

廣州函、李濟深於五日偕夫人周月卿、秘書長鄧家彥財政廳長馮祝萬交涉員朱兆莘等乘專車赴港、轉輪赴京、出席三全會議、總指揮部事務、交參謀長鄧世增代理、關於縮編事宜、着各軍趕速改編限於三月十五日以前、一律編竣、對於被裁各軍官、着黃埔軍官學校教育長李揚敬、組織軍官教導團、以資收容、並任李爲團長、所有各軍被裁官兵、一律送至總部、分別安置、該部預計總數約須六七千人、故由參謀處、合組被裁官兵遣置委員會、辦理遣置事宜、並設收容所於黃沙爲暫時駐足之地、凡各軍被裁官兵到省時、先到該所報名、轉報總部、軍官由該部發交黃埔軍官教導團試驗、以定去留、不及格者、每名照軍官學校畢生發給川資外、再給恩餉一月、遣回原籍、士兵到收容所報名後、暫駐燕塘、聽候遣散、士兵餉額較低、每名發給恩餉三月、川資則分爲三等、本省者每名發洋十元、桂籍者十五元其他各省者二十元、並發免費車船票、俾得沿途減少費用、至軍官教導團、定於十五日成立、其內部組織、設團長一人、教育長一人、參謀長一人、總教官一人、上校營長三人、以李揚敬爲團長、陳鳳韶爲參謀長、李啓碩爲總教官、訓練期定爲兩年、學員仍照原薪支給、地址暫設黃埔軍官學校、聞本月份之遣置費、約需五十萬元現由第八路總指揮部呈請政治分會核准發給、業經該會一八三次會議議決、三月份撥軍費三百五十萬元、遣置費五十萬元、令行財政特派員財政廳查照辦理云

成都師大 被軍隊佔據

南京通訊、四川成都師範大學代理校長龔道耕、迭電教育部辭職、曾經該部復電慰留、併電四川教育廳轉致該校長在四川省政府未正式成立以前、暫維現狀、十二日該部據龔校長電稱、文日晨省校會計主任蘭撓降被逮、職教員及留校學生逃赴附小校內、同時駐兵、楊伯謙隨即到校視事、道耕已不能行使職權、校印被楊伯謙逼去請示辦法等語、聞教育部十一日已電四川教育廳查復核辦

四川黨務糾紛
四指委携印離省

成都函、川省黨務、自省指委會成立以來、歷時半年、各縣市先後成立指委會、依限登記黨員、已繳登記表者有八九十縣、不幸孫案發生黃楊李葉四指委同時攜印離省、繞道川北赴京請示、原定二月內開全省代表大會、亦歸停頓、未離省之指委、只有陳杰一人、與黃楊李葉素不甚睦、四指委臨去時、內部酌留數人保管文卷、並電請向傳義回省處理日常事務及職員欠薪等事、迨向兼程趕回、人數不足法定、概不能依法開會、印信又被携去、更無以資信守、有主張應事勢需要、取權宜辦法、開非常會議以策進行者、向以未奉中央明令、不敢開此惡例、致損黨權、祇好迫而辭職、請中央另派妥員繼續辦理黨務、向傳義兼任劉文輝之師長、對於孫案、不便置詞、因辭指委、並連帶辭師長之職、劉文輝已予慰留、向之師部、尙在資中、前方戰事雖停、而防禦線未撤、關係頗重、當然不能准辭、日前旅外各指委來電、傳聞劉文輝派兵佔據省委會封閉黨報、逮捕黨部人員云云、不免言之過甚、陳杰曾去電力爲剖白、指委會留省人員、亦有電詳爲辯辯、現中央所派代表朱樹榮已抵省垣、對於此事、仍主和平調處、免川省陷於無黨、又特派南務視察員曾擴情與淡人亦有電請中央黨部令黃以鏞等即日返川工作、孫案問題俟調查明確、再行依法處理不識中央究如何處置也

治湘時施措（續）
魯滌平之申訴

滌平深知此弊、且以去年湖南適當荒歉之後、收成僅及半數、對於米糧出口、多加限制、不意遂招武漢當局之責難、誠所不解、滌平以民食事重、不敢忍心害理、以徇武漢當局之意、雖逢彼之怒、莫可如何、此湖南環境所當之困難四也、滌平在內外交迫之中、上經中央付託之重、次念地方凋敝之餘、勉盡職責、不敢告卸、對於整理湘政之設施、有可述者

財政整理第二、財政之整理 湖南經濟情形、既如上節所述、而湖南之經濟基礎、全在農村、非有長時期之休養生息、不能望其恢復故調劑目前之市面、減少人民之負擔、乃爲政府財政上之切要計劃、基於此義、確遵中央國地兩稅劃分標準、有如下列說明之事實（甲）地方稅、受命迄今、在職九月各軍餉項、儘於國稅項下開支、論無如何竭蹶、未向地方籌措一文、此爲消極減少人民負擔之一事、至於積極的、則一面豁除厘金、實行統稅、一面蠲免十餘年之舊賦、皆前後呈報中央及財政部有案、整理地方收入、樽節政費、九個月間、除去敎育經費建設經費以及黨政支出所需、清剿匪共、先後用墊一百餘萬、地方稅項下儲存數目、計有省銀行基金一百萬、省金庫存有現欵及敎育經費建設經費路股慈善各欵、亦近百萬、建設廳廳存紡紗廠餘利約在六十萬左右約共二百五六十萬、長沙市面得此筆現金、流轉挹注市面金融、漸呈活潑、方冀由首府之市面、逐漸以潤澤四鄉、初不虞事變之來也、此欵皆湖南地方人民血汗所積、除已電請各主要機關迅速清理完竣、詳造報冊、一面移交何代主席分會保管、一面呈報鈞府、並登報公布使生心覬覦者、稍有顧忌而不敢擅自提用、此應附帶向鈞府陳明、至關於廢除厘金實行統稅、蠲免舊賦、及整理國地收入、計晝本年一月、湖南省政府特派財政廳長劉嶽峙省銀行副行長張開璉、除向財政部長當面陳述、並有書面報告、原委甚詳、關於整理鹽稅計劃及其經過情形有湖南榷運局長胡星池對於財政部長之詳細報告、並求調閱、絕無所謂重徵搭克之事實、以上所陳、皆關於地方收入之稱、部思湖南人民因於參加革命、元氣傷殘、期以地方收入、健設地方之事業、調劑地方之金融、不敢步武他省、藉口革命之損失、公然於財政會議、要求截留中央稅欵若干年、則湖南此舉誠不爲過、且確遵中央地劃分兩國稅票準、關稅收悉歸中央地方收入、始歸地方支配、除地方稅項、收入支出、網目較繁、應爲稍加說明、其在國稅部分、則更明晰、（乙）國稅、國稅部分、自十七年六月省政府成立之時、國地兩稅、尙未劃分、駐湘部隊軍費、係由省政府發放、自十七年七月一日起、國地關稅、呈准劃分以後、國稅收入、由武漢政治會、兩湖財政委員會特收派駐長特務員王澂舟負責、總司令駐長經理分處謝彥負責支付、國稅完全支配駐湘各軍餉項、月終結算、每感不足、則由地方稅補助之、此項補助費、平均每月約在十萬元以上、如謂把持國稅則中央可以責武漢、而武漢不可以責滌平、此更彰昭在人耳目者也

教育建設第三、關於敎育及建設事項、滌平秉承鈞府之施政方針、甚於湖南之迫切需要、曾經制定十七年度施政大綱、呈報鈞府有案對此喪亂仍之民衆、殘破不堪之地方、救死扶傷、惟有竭其心力、洪南在軍費未確實劃分以前、軍費之支出、常超出政費數倍、一切政費又往々超出教育經費數倍、甚且無從劃撥的欵、從十六年末以來、敎育經費、甚至停止發給、所有學校、無欵維持、皆歸倒閉、數萬青年全體失涉、滌平受命之始、教育經費、即照預算、按期發給在職九月（未完）

橫濱正金銀行

（本店）橫濱

資本金壹億圓

積立金壹億五百五十萬元

大連支店

代表電話長三一六一番
專用電話長六〇一五番
宿直電話四七六二番
海關稅取扱所

支店 中國 日本 歐美 滿洲 東俄

東京、名古屋、大阪、神戶、下關、長崎、青島、濟南、天津、北京、漢口、上海、香港、廣東、牛莊、奉天、開原、長春、哈爾濱、一時閉鎖、西貢、加爾各答、新嘉坡、蘭貢、額爾車達克、拉基、馬尼拉、斯拉雅、馬蘭、巴達、孟中、悉德尼、倫敦、里昂、漢堡、斯阿雷、散比資、布哇、桑港、雖斯安接尔突、爾、紐得、利、亞嘉尼羅、布約諾斯列斯斯、夏育邊

俄國四大劇家

曹宏裕

俄國戲劇文學的起源、無從查考、最初所演的大概是宗教劇和民間流行的喜劇、到了十七世紀的末葉、彼得大帝改革一切之前、西歐的習慣、已漸漸的輸入、彼得之父防里克塞帝、招致幾個人演國劇、及波洛玆悲出、作「浪子」一劇、一七〇二年、又得已的劇本、俄國才有自第一建築一個劇場、在斯科、所演的除德國劇之外、利亞戲曲也曾在那裡表演過、至十八世紀中葉、俄國的劇場、才有了堅固的基礎、當時頗有幾個專門的戲劇作家、

托爾斯泰 他是一個俄國大文豪大思想家、世為俄國望族、生在五拉縣約斯納耶布利耶那、九歲就爲孤兒、兄弟四人和一個妹、一同寄養於伯母呂喬考夫夫人、一八四三年、進Yazan大學東洋科、後轉到法律科、遊惰暴亂、未能卒業而退學、一八四七年、回到約斯那耶布利耶那、與一般貴公子度那自由放縱的生活、一八五一年、隨兄尼古拉斯赴高加索、愛其地風光明媚、因志願爲砲兵、駐在特來克河畔、一八五二年、出他的處女作「幼年時代」、就知名於世、繼續出「地主之朝」「少年時代」「哥薩克兵」等書、一八五四年、當砲兵大隊長、從軍於克里米戰役、戎馬倥傯之中、一塞佛斯托波爾、一八五六年、戰事終了、到彼得格拉時、中央文壇尊之爲文壇之明星、極表歡迎、他和屠格涅夫相逢也在這時、但是像他這樣介的性質和獨特的人生、不能和都會的文士相容滑、時、他就跑到外國去觀、哥哥的訃音、便跑回來、一八六三年和夫人莎菲亞結婚、又着手恰值援到著「戰爭和平和」到六十九年脫稿、一八七六年、第二本傑作「安娜傳」出、是描寫俄羅斯士流社會的小說、一八八〇年後、托爾泰的精神上忽起了很大的變動、他不滿意他的生活、不滿意他以前的著作、由一個藝術家的托爾斯泰變成一個道德家的托爾斯泰、但這變遷、對於他的作品的價值却並沒有損失、他的精深的技術、使他的討論或宣傳他的理想及教義的作品仍不失其爲第一等好的著作、

他曾寫過許多小說、戲劇、論文、小說如「復活」「安娜小傳」「戰爭和平和」、戲劇如「伊凡依利契之死」及「黑暗的勢力」等劇本、論文如「藝術論」等等、現在我們僅就他戲劇而論、「伊凡依利契之死」是寫一個平常人知道他將死的悲劇、他孤獨的生存在世界上、他的生活什麼特點也沒有、誰也沒有給他以同情的、但正當他死的時一線希望的光明穿透了黑雲、他便成一個快樂的人、相信將來的生活而死去、「黑暗的勢力」是他一個劇本、寫農民生活的一幕悲劇、一個少年僕人犯了許多罪惡、最後因良心的打擊而懺悔、除了這個劇本以外、托爾斯泰所著的劇本還很多、如「教育之果」是諷刺教育界的、如「活屍」如「黑暗之光」則都宣傳他的教義的(未完)

第威德潤腸丸

喜樂 喜樂 喜樂

多服潤腸能健脾

諸君甘意第威德潤腸丸是也專治肝火上升消化不良以及胃腸一切疾病大便秘結、藥到病除而患痔瘡者服之亦可減輕時值無陰不結、縣年節各家飲食與平常不同必須用潤腸丸以助消化之力而使腹內舒暢以當飲食也各埠大藥房均有出售請試服之當知吾言之不奇謬也將此券剪下塡明住址附郵票二角寄不悞吉黑郵票不收

東三省總代理營口源來盛祥行啓

潤腸丸 贈券 省 縣 鎮 寶號 君收

一分精神一分財

人生作事、端賴精神、一分精神、一分事業、賺一分錢、不可一分强求。

但人之精神、限而世上之財、源無窮、欲求財源宜先求之、加增精神、增加精神之法

服百齡機

爲之增補唯一方法、腦體神精、補血增精、健身體百事成功、入百事之成功、收亦增强、到是亦因之增百、加者是故服之、齡機之接者、間接發財之秘訣也

▲百齡機價目 現按大洋計算 小瓶每打一元 每瓶十一元 大瓶每打兩元 每打廿元

東三省總發行所 奉天大西邊門外 九福公司 大連分銷處 華泰西藥房 哈爾濱分銷處 泰華西藥商行 各大藥房均有出售

淋病恩人

美國哈佛醫藥博士 久已馳名瀛環 專爲五淋白濁 不打針 不痛苦 不費事的

哈佛滅淋丸 聖藥

到中國了

主治 五淋白濁 小便不通 尿意頻數 便尿不清 尿道潰爛 小便困難 尿中混血 尿道閉塞 小便腫脹 膀胱發炎 以及婦女 時流白帶 或顯赤帶 子宮發炎 陰戶虛腫 男女急性 慢性淋病 無不藥到病除 靈驗無比 眞有意想不到之效力也

哈佛滅淋丸 聖藥 每瓶二元五角 服法與詳細仿單向上海本公司或就近各西藥索閱可也

韋森製藥廠 總廠美國芝加哥

韋森西藥公司 總發表上海北四川路餘慶坊五十八號

分發行 奉天五洲藥房 大或藥房 中西藥房 歐美東號 歐美西號 壽春藥房 陳記藥房 福民醫院 大生藥房 長春中西藥房 安藥房 泰和藥房 吉林五洲藥房 中西藥房 亞洲藥房 各埠西藥房均有代售如向上海本公司直接以郵票代價十足扣郵力等費一概在內當班寄奉無誤

淋病第一靈丹妙藥

得利比

化膿止痛吃藥就好

◎慢性、急性淋病者

◎放尿時尿道痛甚者

◎不斷分泌黃膿小便冷痛者

凡患上列諸症服藥五日定能見效 藥力迅速能在家中自己安全療治

附呈 淋疾病理及說明書如以名信片寫上本報名即可按址下通信處奉上

藥價 二日分 一圓 七日半分 參圓 十三日分 五圓

大經理店 安東井上誠昌堂 奉天井上誠昌堂 青島井上誠昌堂 哈爾濱井上誠昌堂 長春川上誠昌堂

到處各地藥店代售

總批發 井上誠昌堂製劑部 大連浪速町

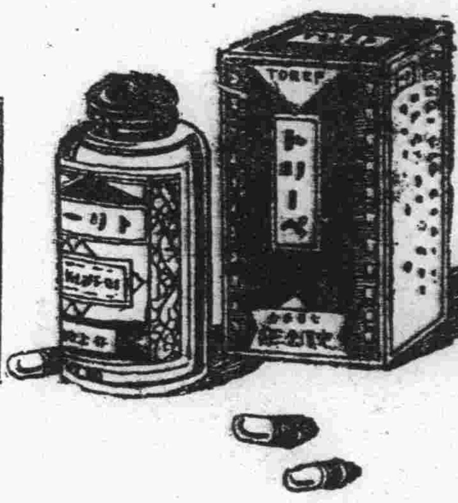

福特汽車

新式 批發各種汽車零件 膠皮帶及承接修理 總經理

奉天驛前浪速通 盛長有限公司 日長電話二三七號

長春頭道溝日本橋 盛長有限公司 日長電話二九二號

謹告印刷工廠

晚近印刷業之普及與發展異常迅速猛進惟對字跡模糊之活字及不用活字每多困難措置無方

▲蓋字之不齊整即必減退工場之能率且字跡模糊之活字舊式活字以及活印刷之不明遂累及工場之名譽與信用

▲今敝店可對此等字跡模糊之活字不用活字廠字如有交換新鑄活字

▲貴工廠所需要之幾請送到敝店交換貴工廠之活字或不用活字之新鑄活字列如左表

分文不取(但運費木箱價金須由貴工場負擔)

交換數	數	號
12 個		明朝初號
22 個		同一號
50 個		同二號
90 個		同三號
110 個		同四號
260 個		同五號
260 個		同六號

方法 換對字鉛舊新 重一貫 但一貫 換下列之數

▲右記之外凡欲交換常用活字勿論幾號均有如有文字之不足時亦請隨意交換鑄之活字特此廣告

活版石版帳簿 大新 連市 活版材料活字鑄造販賣 大連吉野町三十四番地

松浦屋印刷所 電話三五三八番

香港代理店

外埠廣告

啓者敝號創設香港已歷四十餘載專辦各埠客事代理出入口船務及代客買賣貨物所有中國南北各省出產歐美各國貨品來港者均能經售而出口均能代辦凡蒙顧惠無論事之多寡一律歡迎舊承垂愛之家固所洞悉惟恐新來港辦貨或發貨來港消售者無從問津故特刊此擬奉聞倘蒙不棄即電函示知必定安爲經理以報盛情敝在青島新設有支店亦係專辦客事買賣糧石以及土產會貨類均稱熟手如有所委仰祈接洽逢青雜貨等路義泰豐號必能安爲代辦此佈並幸縣永樂西街門牌一百五十六號專

香港 義泰棧披露

大東北電局掛號零二一

返老還童 生殖靈

稀世之珍

補週身百骸 使老年生育 能轉弱為強 治生殖器病

男用生定一每盒現大洋七元正 女用靈價一每打現大洋念八元

大連 奉天 哈爾濱

美商三德洋行 專賣

沙河口派報處 呼出電話九〇一九

仁濟醫院

內外科、花柳科、小兒科、產婦科、眼科、梅毒、有無診斷、檢痰、檢血、檢便 德國新六〇六藥針 慢性阿片嗎啡癮戒除急 病室完備 入院隨意

院長 官立醫專 醫學士 陳章哲

副院長 東京醫學士 徐榮

西崗東關街電車站前 電話六七九九番

最新運到百代高亭大批唱片

鑽鋼俱備 應有盡有 定價低廉 消遣新春 以此最宜 餽贈親友 備有禮券

禮券計分七種有壹圓貳圓四圓陸圓拾圓五拾圓壹百圓

下列地點均可兌貨

南京 上海 下關 鎮江 揚州 徐州 無錫 安慶 蚌埠 蕪湖 杭州 寧波 溫州 紹興 福州 南昌 九江 蘇州 長沙 雲南 武昌 漢口 鄭州 開封 泰安 濟南 青島 天津 北平 保定 奉天 安東 大連 太原 虹口 石家庄 哈爾濱 星加坡

凡亨得利恆得利大西洋鐘表鑽約二妙春柏林大明均可兌貨

大連監部通電話四七四六番

亨得利 鐘表眼鏡 行啓

營口 東大街 泰順增綢緞呢絨店

新到大宗時貨價格低廉 百貨俱全 各界光臨惠顧無任歡迎

電話六一〇一番

天興東紬緞莊

本號自開幕以來頗蒙各界所贊許茲際秋涼新到大宗奇花異色紬緞毛葛綢絹呢絨平金刺繡旗袍馬甲禮服滿斗各種衣料及最高等洋裝服料花素禮服呢格錦彩素毛絲呢零彩帳閨閣粧奩旅行器具最新式樟木箱美麗名瓷輕裘皮張無不齊備廉價出售犧牲利益并代理百代高亭公司戲機唱片定價克己光顧諸君幸勿失機

奉天千代田通 日長電話二二一一番 本店謹啓

度量衡器測量器 裝造修理販賣

此次新修工場已告落成製造能力既大故價值廉減在滿洲可稱首屈一指該承辦各國度量衡器之刻碼大連憲比須町五十八番地

水上洋行 電話六九四一番

先施公司

製造廠設 香港 廣州

馳名化粧香品

醒腦開爽嗽 花露香水 果子爽身 雪花蘭 香粉 花 使容美 香水 固齒 牙粉 生髮 香油 美顏 一品 生髮香 精油

今又運到 上等 百花香水 倚羅香水

採購諸君盍興乎來 批發格外克己此佈

營口 先施化粧品分行啓

痰之府庫

肺最嬌嫩、而又爲痰之府庫、一旦感冒掀起、咳嗆氣急、面紅耳赤、皆痰爲之作祟、故治咳必先除痰、痰除而咳自止、治咳之法、惟有進服

助肺呼吸香膠

日服三四次、每次二三片、有化痰止咳之功、滋養肺金之效、減一切咳嗆氣急、肺疾痰症、此膠最易奏功、居常購備、可保一家無肺疾之憂、

定價 每瓶二元 每打廿元

各埠分店及各大藥房均有出售

總發行 上海四馬路 五洲大藥房

分發行 奉天營口西 五洲大藥房

分發行 大連魚市口 五洲大藥房

分發行 吉林米行商 五洲大藥房

分發行 哈爾濱道外 五洲大藥房

孟天成博愛醫院

一、內科。小兒科。外科。按骨科。產科。婦人科。花柳科。眼科。齒科。耳鼻咽喉科。特設藥浴。水治。電氣治療梅毒有無診斷檢血檢痰檢便檢尿應需又備德法國六〇六。藥針花柳並戒除多年鴉片嗎啡癮最新之靈藥一最新式强力愛克斯光診斷及治療病室完備入院隨意

院長 宮立醫專醫學士 孟天成

副院長 日本女子醫學士 日冲飛那

大連市小崗子宏濟街十二番地 電話 長五四六七 六八〇九

遼寧

決定對時局方針 東北軍政大會 於二十日在遼舉行
電招張萬兩副司令與會

東北邊防軍司令長官張學良以近來政局變化東北軍之防務至爲重要將來取旁觀態度抑出兵聽中央蔣主席之調動尚須磋商定期本月二十日召集軍政大會公開討論特行電召吉江兩省遊防軍副司令張作相萬福麟東省特別區行政長官張景惠先期來省與會云(天)

國府頒發留學 證書之規程 教廳通飭查照

遼寧省政府教育廳奉到國民政府行政院教育部訓令內開案查發給留學證書規程前由大學院訂定公布茲經本部重加修正除分令並公佈外合將修正規程十二條抄發仰即遵照等因夏代廳長奉此特抄同條文分令各縣及省立中等各校暨駐日經理員查照(捷)

省城公安局 籌設瘋人院

省城公安局長白子敬以市內每有精神病者發現或毆傷行人或爲車輛所傷其危害治安不可勝言特於十六日呈請省政府擬在同善堂內附設瘋人病院一俟批准奉到指令即着手籌備云(天)

馮庸大學校長 選送留學生

馮庸大學校長爲造就人才計特由該校考選學生于文明吳書全李如春等三名送往東京留學一切學費由校補給遂於十七日首途云(天)

旅部遺失之 護照註銷令

省政府准東北邊防軍司令長官公署咨開據二十四旅旅長苗師錫呈稱職旅部重迫擊砲連中尉排長周元超少尉排長方振祥二員赴講武堂求學發給旅部旅字第五號護照一張限至本年一月三十日作廢茲據該員等報稱到奉時因上下電車人多擁擠致將旅發護照一張遺失誠恐落入匪手發生事端懇乞註銷等情前來理合呈請鑒核通令註銷施行等情到署查護照一項關係重要該員等竟致遺失殊屬疏忽着各記過一次以儆效尤遺失護照予註銷除通令各軍事機關暨各部隊遵照外仰即知照等因翟主席准此特通令所屬各機關轉飭所屬一體知照(捷)

吉省王軍需長 因公務來遼

吉林東北邊防軍副司令官張作相現因某項公務須與當局陳商茲特派該部軍需處長王作賓來遼晉謁張司令長官陳述一切聞王氏俟請示就緒三五日內即可逕返吉省覆命(捷)

商埠公安局 取締無證醫生

商埠公安局長關嘉奇氏以埠區懸牌應症之醫士爲數甚多其中經官考試發給證書准許操業者固居多數而冒名頂替濫竽充數者亦所難免亟應加以調查以免僨人特於十七日諭令所屬各分駐所對於境內醫業隨時調查凡未領取許可證及無許可證而私自行醫售藥者從嚴取締(捷)

第十小學校 添聘女教員

省立第十小學校乃前商埠第二小學所改稱者此次內部既照省立各校辦理所有教員自應添聘茲者該校張稚華校長特呈准教育廳添聘潘玉璞女士爲該校教員擔任英文算術等課程聞潘女士爲女師高中畢業生此番就任當有所整頓造福於該校兒童不尠云(天)

遼陽發現股匪 請派軍堵剿

遼寧省政府頃准遼陽縣知王呈報及公安局長鄭景炎等電呈內稱縣境第八區管境翟家窩棚突起大股胡匪頭目報字江龍双能槍械精利勢甚猖獗與警甲敵抗双方均有死傷詣派重兵早日肅清以綏地面翟文選主席據電乃轉請東北邊防軍公署速派陸軍一營馳往堵剿云(天)

瀋陽縣知事 恩麟充局長 馮廣民繼任

瀋陽縣知事恩錫三因有高就已呈請省政府准予辭職當經翟文選主席查核屬應准所請至於所遺一缺擬調盤山縣知事馮廣民前往署理日內即可發表云(生)

財政廳長張振鷺擬於省城稅捐局事務繁鉅商民納稅諸感不便擬擬將商埠地方另設稅局經政委員會議決已派人在大西邊門南市場一帶租賃樓房以備設局至局長一席業准上峰將瀋陽縣知事恩麟調充云(天)

稅票費改收現洋

遼寧財政廳長張振鷺現以各稅局所收票費原以奉大洋爲本位查近來錢法毛荒所入不足工本特於十六日重新規定令行各縣稅捐局自本月份起改爲法價現洋爲三分六分一角五分之三種云(天)

議員任諮議 薪俸奉洋兩千

自省議會自動閉會後一般議員六十名悉數歸省政府委爲諮議月薪若干現經翟文選主席規定月領奉大洋兩千元張星南議長因兼任秘書於原定薪外增發兩千元以示優遇云(生)

農礦廳實行 添設河工股

農礦廳長劉鳴九以現在水利局河務將行開工諸待論計特行呈准省政府於該廳內添設河工股並委任劉振三爲河工股主任正式呈報開始辦公云(天)

組織測量局

省政府頃准中央須發各省陸地測量局組織大綱及條例共二十二條自其內容設上校局長一人上尉副官一人中尉書記一人上尉軍醫儲藏員會計各一人每局分三科計三角科地形科製圖科每科又分三股各股職員統共爲七十六人云(天)

興安區屯墾 開演電影宣傳

自去歲停戰奉軍出關南北統一東北最高當局爲安置編餘軍官及開發邊荒以興地利計會委鄒作華將軍籌辦興安區屯墾督辦公署將軍爲實地視察俾作將來計劃曾於去歲臘月冒嚴寒履堅氷偕同隨員室并躬往索倫山一帶視察經過情形已誌本報比屆春融正宜開墾進行之際爲廣宣傳喚起一般民衆注意於十六日晚六時假座南市場光明照像館邀宴中日在省各報新聞記者是日出席者計十五人由鄒將軍率同科長李助天秘書姚景伊股股招待并在樓上開演電影第一片爲東北學生隊講武堂畢業儀式東北易幟日之情形典禮張學良長官在北陵開遊藝時之演說次則爲鄒將軍視察興安荒區之實地狀況荒原千里堅氷在地將軍衝寒前進與各牧塲之牛羊及蒙古包喇嘛廟歷々在目引人興趣直至十一時許始散云又訊興安區屯墾督辦公署定於十六日晚六時在商埠三經路南口光明照相館開演該署視察荒區電影宴會在省各報新聞記者並向各學校分送入塲券定十七日在東北大戲院映演平均每校生五人贈入塲券一張此外將來在較大學校輪流開演云(天)

實屬勤能云

嚴禁邪教佈告
誤被脅誘者覺悟免究 如執迷不悟逮案嚴懲

省政府翟主席以當此庶政刷新之際宵小奸宄無所藏匿難免不有假借名目藉端斂財或妄言禍福陰謀作亂亟應先事預防免滋巨患特通令各縣知事各公安局長凡有一切誘惑民衆聚集傳習之邪教無論是何名稱一律嚴行查禁一面撰成白話佈告前發各區村張貼傳諭各村分頭曉諭並將分列各邪教之外有無其他邪教繼續發生之邪教認眞詳查於佈告內指明其有愚頑無知誤被誘入者但能覺悟概予從寬免究如仍執迷不悟即行逮案嚴懲勿稍姑息仰即認眞遵辦(捷)

妓館開會議漲價

省城南市場娼妓事務所近來鑑於奉票毛荒百物昂貴妓館收入不敷開銷賠累甚鉅況妓館所需主要者皆爲奢華品環境關係難於支持特於十七日召集各妓館老板開會擬將每個盤子漲爲奉小洋三十六元局咨仍舊俟呈准公安局即可照辦矣(天)

瀋陽車轍

吉長鐵路局長十七日來長
水町滿洲守備隊司令官十六日赴公主嶺
松井第二十七旅團長十六日赴鐵嶺(天)

大賚

馬旅長到賚校閱

本邑駐防軍騎兵第六團編歸江省騎兵第一旅々長馬占山氏日昨親身來賚校閱六團頗蒙嘉許因該團王團長治軍有方軍紀風紀以及兵馬槍械均有可觀該旅長校閱後並對兵士演講滔滔萬言頗能動聽若該旅長親身校閱不辭勞苦

洮南

局長回洮辦交代

洮昂齊克鐵路局長許化周前在奉滯晉多日於昨十日回洮急飭各部趕辦結束以待新任局長到後交代云

安東

騎車人斃命 爲馬車撞傷

安埠日前鳳城縣大房身地方福聚興之外櫃林菊村年二十八歲來安辦買雜貨住義合興商號內因騎自轉車赴附屬地辦事行至二道橋子左近與齋忠和馬車互撞當傷腹部旋經海關分所警士出勤所瞥見上前將肇事馬車杜住帶所一面將受傷之林菊村擡送醫院乃因傷過重遂於日前十三日殞命其馬車夫扁某已送法院云

奉令植樹節展期

安埠公安局昨奉省政府令開案奉國府電開查每年植樹節係四月五日(即清明節)舉行遼寧省居地東北氣候較寒向該省嗣後以每年之四月二十日即(穀雨節)爲植樹節着仰即遵照等因奉此合亟令仰知照等因該局奉令後當已分知各機關查照在案以爲永遠之例云

調查死亡人病原

安埠公安局近爲調查埠內死亡人數病原查二月死亡病原症死者十四名瘋病死者二名患染痨病死者二名咽喉病死者二名症死者二名皮膚病死者一名疔毒死者一名共計三十二名內以染痨病死者爲最多痨病者即西醫所謂肺結核者是凡患者之用具及呼吸中均含有肺病的細菌最易傳染他人一般人不知預防故致死者較多願埠內人士注意也可

鐵嶺

楊局長查學 會同麗督學

本邑教育局楊潤普局長現鑑開學多日關於各學校一切校務亟待調查故於日昨十五日會同麗旗閻督學赴各學校云

稅局添設問事處

本邑稅捐徵收局楊新儒局長現爲便利商民納稅起見於該局內添設問事處以商民遇有不明晰處前往詢問云

旅順

公普教員投考 合格者七名

旅順管內各公普學堂之教員前來投考者計三十九名當驗合格者只有七名該七名分列兩種(第四種一種)茲將氏名錄如下

第四種旅順公學堂劉子明龍節普學堂藤雲斗柏嵐子普學堂石愛廷長嶺子普學堂孫天亮水師營普學堂閻傳夢第一種土城子普學堂劉茂林水師營公學堂石濬慶又開學務當局云該七名限定于月之十八日午前八時於附屬公學堂實地試驗云

金州

巡捕練習生 及格者十一名

日昨十六號爲本城民政支署招考巡捕試驗期已誌昨報茲訪得報名者確爲四十八名當日午後即驗身體及格者十一二名云云

警局長抵金巡閱

關東廳警務局長於十六日午前急行列車來金巡視下搭於城內警務課內少憩即乘車赴南門外歸飛機處敝地觀操云

亮甲店

花生堆壓斃之 櫃夥暝目矣 櫃政給予恤金

亮甲店糧業商恒慶東院內粱存之落花生忽而頹倒壓斃工人李文煥等情已誌昨報李文煥之妻子於當日傍晚趕到慟哭之凄慘聞者莫不淚下該號櫃政李善亭張子元二君深表同情善念頓發憐死者生前之幼儸其妻子之孤寡而無倚決定予以恤金又兼死者妻子哀懇悲切張子元君於十六日午前特乘自働車邀請會長巴豐亭氏蒞塲眼同死者之家族親友等慨慷撥給一年身金小洋一百二十元外又送小洋二百元衣衾棺槨殯葬等話小洋一百餘元當即屬領撥送其祖父收掩埋臨行又送米面矣于如該號櫃政堪稱慈善家若不但死者之家感恩不忘知之者莫不稱善云

林甸

王隊長掃平匪氛

黑龍江全省保安守衛大隊騎兵第二中隊第四分隊隊長王海櫻係警軍長部下健將現奉上峰令往龍江省各縣剿匪該氏於日昨帶隊到林以致地方小醜望風遠逃現林邑由該長氏帶隊過去後遂使本邑地方安泰人民樂業因均謂王隊時掃平匪氛云

熊岳

倉董招 村正副會議

本埠三區公所倉董那讓泉焦宗陞二氏自任倉董以來對於設備之糧倉不遺餘力頗受全區面之歡迎該二君擬於舊曆二月初九日召集三區管轄四十六村々正副開一全體會議尚有某項要公磋商整頓云

尚科長由營來岳

營口公安局總務科長尚祗元氏於日前由營乘南滿列車來岳當日下榻岳城商務會內聞尚科長來岳係與本商務會長整頓一切會務並兼本會長之此堂發引臨期在近並有一番援助云

吉林

綏寧鎮署領軍餉

吉林綏寧鎮使前軍需方面閏青悅來省領餉該軍需當即照常具領到副司令部軍需處呈請領取迄于日昨已完全領訖應即回防發放免資延誤聞軍需方即于今日返防云

張技監返省報告

吉林省長公署技監部張國賢技監日前奉帥座面諭親自去哈辦理重要工程事宜昨已辦訖應即返吉覆命張技監遂即于日昨乘吉長鐵路即返吉報告云

瓦房店

棨所長下鄉調查

公安局長棨采震氏下車以來對於地方治安極力整頓現該局長以春節既過凡公政事務待辦理若一經疏懈難免不無宵小賭棍藉端滋事是以除飭各區各分所嚴緊堵防外復不辭勞瘁親帶局員下鄉調查以期澄清界內而安閭閻云(春)

長春

山東難民遇騙案 棧主含寃自殺
尚未斃命送軍醫救療

東北陸軍第八旅旅長吉長鎭守使陸軍中將李馨山氏昨據軍警稽查處長劉成德報稱昨有山東難民二十五名由原籍到長下宿於第一區管界大橋附近同興棧內擬欲搭乘中東列車赴哈謀生公共湊集川資大洋一百餘元被騙子手冒充棧夥設詞將難民等之川資悉數騙去各該被騙難民泣訴到處當派密查自傳集同興棧主人常某到案令其取具妥保不圖該常某因含寃情急竟用切菜刀自刎時項幸未斃命當即稽赴陸軍醫院救治等情李鎭使據呈後大發惻隱之念除設法診療受傷之常某外並由自已薪俸中施給難民川資大洋五十元並派遣少校副官劉金才將一干難民率領赴頭道溝中東難民車着其免費送赴哈爾濱謀生以彰善舉云

煙鬼儲藏軍火耶

長春市公安局第一署千康里分駐所巡官于永興日昨令同鎭署某副官在管內門牌第一千一百九十六號住戶吳振林家搜得鴉片煙具全套煙灰等物又在吳姓家中搜得馬利夏刺刀一把自來得子彈一粒三十八年武步槍用子彈一粒該犯吳振林既吸食阿片已犯刑章更又儲藏軍用物品尤屬有干禁例當由于巡官將該犯訊明轉由該副官迷往鎭署治罪云

哈爾濱

高局長嚴申禁令

吉林濱江公安局長高舜庭氏對於剷除鴉片嚴禁賭博疊有禁令曲責成督察處派員察拿厲行實踐先後在案近聞高舜庭氏深恐日久玩生日昨又審派專員四出偵緝舉凡煙賭等犯一經拿獲定予從重究懲決不寬假云云

鎭署槍決兩匪犯

濱江鎭守使署消息云前據該署稽查韓春拿獲之匪犯張士成耿長文張寶衆等三名係在韓家窩堡結夥途劫並有手槍一支木棒二根經該署訊明截劫車馬不諱并經車主高文魁劫三匪於內中張寶衆一名未滿十六歲係被人脅迫不無可原乃酌減本刑二等處以三等有期徒刑五年零六個月其餘二名遂即請准上峰將其槍決並將其罪狀宣布週知矣

總商會募捐賑欵

哈爾濱總商會務會爲救濟各省災難人民每年勸募賑欵茲因各地特賑孔殷極應急速辦理開日下該商會全體會董分爲數組每組三人開始按戶徵收云

特區管理處 嚴禁刑訊

特區警察管理處長米春霖氏自到任以來對於保衛商民無不盡力爲之而對於所屬違法行爲則尤厲行取締以維持警譽前以各所局對于逮捕案件在假預審之時每有刑訊情事認爲蹂躪人權頃通令制止在案查警察之設乃保護人民爲天職蹂躪人權殊堪痛恨茲又通令各區署隊所對於捕獲各種案件不准出有刑訊情事一經查實或經人告發之時定將該違法人員重懲不寬以肅警政云

以哈洋廿萬 辦平民工廠 女子工廠改組

本埠香房所立自強女子工廠業已請准特區官家辦理其名稱爲平民工廠聞特區當局以該項女子工廠爲東省當急之務有擴張之必要擬以哈洋二十萬元之巨欵繼辦其事云

博克圖

王團長捨藥救人

駐防博克圖三十八團王團長對於軍紀極力整頓訓練上兵井井有條絲毫不紊已早誌本報近日搜羅一專治疔瘡百發百中其效如神之良方又不惜重資親解義囊特由省城採買上等藥料遵方炮製成丸存於三營十一連張連長處不但防兵官之萬一而且尙便利商民刷印傳單沿街分佈倘有染此病者於危急之時可逕赴十一連去取專爲施捨不受分文如王爾瞻團長者見義勇爲樂善好施可見一斑矣

熱山

老婦投井身死
果爲大伯及子媳所逼耶 報告公安局請縣署檢驗

城東半拉門鎮住戶金巨廣之妻孫氏現年七十九歲因受大伯金巨餘及子媳王氏二人虐待不堪其苦該婦被逼無奈突於本月十一日早六句鐘時投井身死後經家中知覺撈救該婦早作泉下遊魂經該管十家長諒藉得悉遂報告公安局分所巡官王春浦聞報當即帶隊前往捕兇查勘實係投井身死現已轉報縣署以資勘驗如何結果以俟再誌

縣公署舉行植樹

黑山縣行政公署昨奉省令爲本月十二日係全國統一第一次舉行植樹典禮復値總理四週祭辰允宜特別隆重舉行以資紀念而重林業該署於期前傳知警甲學報館及各機關是日上午十鐘時齊集苗圃舉行典禮

依蘭

視查員由省來依

本邑公安局經劉翰圖局長精心擘畫諸事日見進步現由公安管理處派來李視察員調查一切所辦諸事大爲該視察員所嘉許現在小樂天飯店寓居起程尙無定期云

縣長將歸任 派隊分道迎接

(依蘭縣十三日通信)依蘭縣知事王世選於上月赴省面稟要公現在諸事已拚擋就緒急欲旋歸任地已來電令派人前往迎接保衛總隊長張衡往車站去接縣署衛隊往方正縣去接不知由某路逕返云

開原

創設施醫院 局長熱心公益

本邑公安局長尹捷卿滋開三年於茲對於地方公益熱心提倡值此社會生活日緊一般貧民窮於度用尙且難支遇有疾病只得坐以待斃現已聯絡士紳羅君化南徐君翠泉何君繼三等發起施醫院專爲貧民療治不取藥資特由各受委任官負年可助捐現洋一元擔認募捐如另修醫院需欵甚巨挪年之地現洋千元津貼基督教仁愛醫院作爲藥資業已委協尹局長已通令各區警甲轉飭倉民皆知遇有疾病即可入院療治此可見尹局長熱心公益之一斑耳(才)

貔子窩

測量水源地 在宋家屯附近

本埠向來皆飲用井水每逢旱天井水不足時多去市外莊村汲水且井水不良妨害衛生警署對此頗爲注意故急欲改用水源地昨已在市外宋家屯附近開始測量不久即將開工云

黎審判履新

開原縣司法公署監督審判官華春霖氏前奉高等兩廳訓令撤職遺缺以黎推事繼任該審判官奉令後已將一切案卷辦理清楚於月之十五日黎監督審判官已行蒞署即行接替想黎審判官久歷法界閱歷尤深此次充任斯職則司法前途必放曙光耳(才)

金會長返開後 開臨時會議 力謀商業發展

開原商會正會長金慕周於去歲秋間被選爲會長對於會務異常盡力前因辦理某項事故已行赴奉調停現已關說妥協即可返回未便稍事滯留因關心會務於月之十四日午前十時由奉返城矣

開原縣商會正會長金夢周氏前由奉返開已竟兼旬所有會中事宜必須招集衆董事大開會議於月之十五日午后四句鐘衆董事齊集會內當即開會即提議屯民水會應覓住址及其他商業如何發展種種要件均通過至燃燈後始行閉會云

海城

保甲所取消 改編公安隊 招集保甲會議

本縣公安局長王景初奉到上憲改組公安隊之訓令後特於月之十二日傳知各區保長及保長措劃隊長保安隊長等準於十七日早在公安局內開催會議擬聞其所議之事項爲全縣擬編聯公安隊四大中隊定將保甲所取消合搜劃保安各隊歸併一處編制一有統系之警察隊專事剿匪至各區現存槍械多寡並臨時警察駐防之地點何處適意屆期在場分別討論云(青)

長途電話費陡增

本城地方電話局市內及長途之通話費夙以奉票爲本位雖屢次增加無如現洋增高難以維持因此該局經理車蘭九特約副經理葉庶務等作一度之討論結果由三月十六日起長途話費照原價增加一倍俟錢法恢復原狀仍照舊辦理茲將長途電話費探誌如左八岔溝五元牛庄四元析木城四元虎庄屯四元感王寨三元小碼頭三元台子三元馬蜂屯三元耿庄子三元以上均照奉小洋核收至市內電話刻間正在研究中云(青)

商會改選 依照新法

本城商會長之改選其籌備手續業經會董員等提前籌畫妥協一則曾紀前報茲據商界消息云本屆之選舉章程係由南政府寄到者與舊日之選舉法規大相懸殊然此次之新任主席商界仍屬意萬順德財東兼屯氣廠經理辛德潤至常務委員長一席以前商會副會長兼同升德絲棧經理王殿印聯任輿論如斯此次改選之主席屆時必能平安產出云(青)

北鎮

犯人因帶刑具 竟同盟絕食 代長慨切勸導

本縣自王監督去省當委路局長興階暫行代理現已接篆視事查路局長老誠有爲在警官任內其善政不勝枚舉自代理斯職即親赴監獄檢查所有前犯越獄各犯均帶有重刑恐其再逃因此食宿不便衆犯竟不食二日甘願餓死經該代縣長向衆犯慨切演說施以白米格外優待至於對各界均和平從事雖則代理一時亦誠北鎭人民之福也

新縣長到任

本縣王監督調省另候委任經省政府調彰武縣知事李萬呈接充斯職現已多日近聞該縣長已將任內事件交代清楚一二日內滋北履新已定於本月十五號滋北十六號接篆

本社啓事

各分社若以現大洋以外錢鈔此於本社時按照左開行市今日之行市

大洋兌金票 九九、九
大洋兌鈔票 九九、三
大洋兌小洋 一二四、五〇〇

經理部啓

本社啓事

逕啓者本報德惠分社社長李景會業已去職茲更委侯吉昌君繼其後任嗣後各界如有訂報或刊登廣告者希與侯君接洽可也此佈

經理部啓

購買房屋者注意

啓者鄙號有門市房三間倒廳後院瓦正房五間東廂三間三間平房十間院內寬大待價出售坐落金州城內南街滿洲銀行對門有志購買者臨鄙號接洽可也

金州城內南街路東五七二番地 新增園謹啓

東三省官公署指定

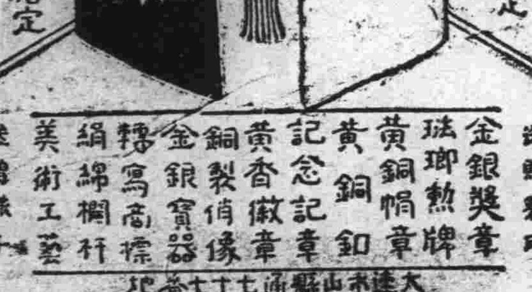

中國行政院指定

送贈裝式

金銀獎章 琺瑯勲牌 黃銅帽章 黃銅鈕釦 記念記章 黃香徽章 銅製肖像 金銀寶器 轉寫商標 絹綿欄杆 美術工藝 徒贈樣子

大連市山縣通七十七番地

金華號本店

電話七九四六號 振替一五九八號

新春慶祝恭賀年禧

本場年內由中外搜羅優美物品絲綢絨呢花精奇特又値二月一日乃我國關稅自主之期所有兩洋貨品俱各完全輸入內地仍照前定之價碼計算不再增漲並由歐美監製各種送禮券印刷精巧花樣玲瓏令人賞心悅目專供各界餽禮之需送受雙方咸稱便利恐未週知特此佈聞

長春 協和福商場華洋百貨店啓

購買樓房者注意

逕啓者今經友人委託有星個浦南山麓伏見台文化台櫻花台至老虎灘各處建築之洋式樓房結構宏敞空氣新欵待價出售有志購買者請移駕至敝號當面接洽並代辦土地買賣介紹金融等事有所詢問深爲歡迎

大連市駿河町九番地 電話三二四六 新連號

祖孫聲明脫離關係

啓者敝孫蘇耀璹及其妻孫李氏嚮來不能勤儉治家終年嗜賭揮霍金錢迨囊空金盡輒回家滋擾勒索常此以往何得安生用特聲明脫離關係凡彼夫妻在外賒欠貸借均與敝人無關至敝人所有家私委大律師玉置榮吉氏保障此佈

金州管內南山會蘇家屯三十四番戶 蘇明昭謹啓

福和厚歇業啓事

茲因敝號雖係合資有股份性質所有各股東而今均保存前章一份去歲冬月聯號江省太安鎭福和昌被焚各埠如有與福和昌存欠欵項等事火速來長與敝號接洽爲要乃有兩號之股東山東姜獻廷江東王興周不但不來攤交和昌之虧欵且存有敝號之股票敝號已覺受累相繼歇業所有各股東之股票無論落於中外誰手抑或自己保存概作無效恐未週知特此登報聲明

執事人盛瑞霖啓

緊要聲明啓事

諸君……最好的機會已竟來到了是甚麼好機會呢就是出光商會所經售的白蝙蝠火油帝糖酒精各種麵粉汽車用汽油其他種種不但是東西好價錢又是格外便宜凡用過此貨的諸君勿不嘖口償讚批發零售隨客自便有願代理經售者可直接來信接洽恐未週知特此聲明

大連市監部通九六

出光商會 電話長六一九二 六一九一番

瑣聞

△化驗藥品有效
（安東）財神廟街大生東藥房主任趙博軒世傳醫業學識宏富爲社會人士久所信仰該主任客臘因創製寧嗽潤肺定喘膏等項藥品七種具情公安局請爲化驗立案等情當經該局據情轉請省處亦已批示各在案茲聞該局已奉省公安管理處分開化驗該商所配之婦科祛勞和血生得膏寧嗽潤肺定喘膏痢疾奇效丹嬰兒治嗽散救危保命丹外科全治靈膏口香錠等藥對於主治各症均屬相宜認爲有特效應准銷售等因奉此合行牌示知照仰即攜帶二寸半身相片十四枚一元印花稅票七張來局領取執照以資證明

△檢驗車輛成績
（安東）日前八九兩日爲馬車及人力車等檢驗之期是日由行政科派員督同車輛事務所長等前往天后宮前大廣場所檢驗之車輛分誌如下計檢驗人力車六百八十六輛此次到驗者六百七十六輛漏驗者十輛漏捐者十四輛計檢驗馬車一百四十三輛全數到驗以上兩種車輛其車體及附帶物件尙屬備整齊查任清安魯崇亮胡鳳宣薛菊西等人力車異常污穢王春汪薛俊英李煥清崔夢鷺等四名車上號不堪應用均與管理章程不合已分別傳由法科處罰云

△監查員將出發
（安東）鴨綠江採木公司理事長于國翰君爲注重木業運行計※及江內水凍將解關於木植流筏必須派員盤查一切事宜方昭愼重該項監查員已指日出發云

△渡江幾乎喪命
（安東）鴨綠江行將開通每於期前水蘇之際一般圖省路程之韓人過江每多履險遇溺當局早有此項禁令無知禁者自禁行者如故本屆開江又較早日昨又有韓人張㳺信者年已五十左右歲因事渡江及行抵大陸江外邊墜江中幸有水警張祥雲出動瞥見立施以繩援之上岸遂送由興隆街日警派出所轉送其歸家云

△春瘟流行可畏
（遼陽）邑內近來因天氣寒暖無常發現一種春瘟患者覺口乾舌燥乍寒乍熱每至數日不起雖無險危流行亦甚廣云

△請設學校照准
（遼陽）教育局玆據城北大東山堡住民郎景文奉呈稱擬私設女學一校請備案等情聯該局張局長以事關擴充學務當即批准照辦云

△稽查赴鄉查學
（遼陽）公安局總稽查李品楨於日前奉局長委派赴鞍山警察第十一區查某項案件諒不日即能查畢遄返云

△新民學校成立
（遼陽）教育局長張博仁氏前奉東三省邊防張司令長官公署訓令內開擬在本縣設立新民學校三處以免兒童失學聞該局長奉令後當即籌劃安協計東二道街一處西關外一處馬市街一處現已報請備案云

△少婦潛逃未果
（遼陽）邑內東市街住戶張某之妻郭氏年方花信姿色頗優而性異常淫蕩與其同鄉趙某結不離之緣卿卿我我難捨難離竟於昨晚潛逃後被家人知覺四出尋找在日本站拿獲代回以致潛逃未果云

△限期呈報預算
（遼陽）縣公安局奉管理處令將該縣十八年度預算書限於本月廿日以前趕速愼表呈報以凴攷核勿得疎懈云

△拿流氓維治安
（遼陽）第五公安分局局長陳振擧爲注重地方治安計迪飭各分所遵照務將各該管界遊民賭徒一律查拿送懲藉遏亂源而維治安云

△美孚洋行放賑
（遼陽）城內東街有美商美孚洋行以近來直魯難民扶老攜幼過境者日漸增多哀號之音卒不忍聞是以該行經理爲救濟難民起見每逢初一十五即放賑一次凡年邁者金票二角年幼者一角云

△局長整頓稅務
（遼陽）稅捐局局長家鼎爲整頓稅務嚴杜流弊計飭各分局卡及局內員巡凡對于稅捐務須認眞調查不得疎懈並商民繳納稅捐時不得額外需索如有違者定行撤懲不貸云

△拾金不昧可欽
（遼陽）東街昨有許某在道旁拾得錢包一個內貯奉小洋七百八十餘元並借劵二張及名片十數枚後許某在該處候有多時適由西來一人荒恐異常該許即上前訪問伊答以失一錢包內有奉票借劵等所稱無異該許當即付給伊稱謝而去

△淫女服毒遇救
（遼陽）城西南住有李進行之女年華二九姿色可餐情竇早開曾與丁某有曖昧情事日久醜聲揚出被李聞悉當將該女大加責斥該女羞醜難當即于前晚私將鴉片吞服後煙毒發覺經李搶送醫院灌救得未殞命云

國幣代用劵條例釋疑（續）（劉寬職）
疑點九供過於求將有物價高昂之弊　釋之曰、貨幣少則物價賤、貨幣多則物價貴、此舊經濟之供需關係、非此項新制度之供需關係也、舊經濟以金銀貨幣與物品人工爲相對體、此項新制度、以代用劵與物品人工爲絕對體、舊經濟之供需關係、在此項新制度上、已經消滅無餘、此項新制度上之供需關係、不過物品與物品之比較、或人工與人工之比較、而非物品人工與貨幣之比較、因物品人工之自身即爲貨幣、而非物品人工之外、更有所謂貨幣也、物品人工多則發劵多、物品人工少則發劵少、未有物品人工多而發劵少、亦未有物品人工少而發劵多、二者之多少、既爲正比例、斷不至無端而發生反比例、此反比例實無從有發生之理由、怡如賭博焉、籌碼之多寡、不影響籌碼所代表價値、不過籌碼多則博場愈形活潑、未有因籌碼即不與代表之價値相符合者、故舊經濟之供需關係、實不能適用於此項新制度之供需關係也、至於某種物品人工、與某種物品人工之比較、發生價格高下之差異、則貴者之供給、必逐漸加多、賤者之供給、必逐漸減少、久之亦自然相平、代用劵除物品人工自身相較所生之變動外、決不因發劵多而有物價高昂之現像發生、以代用劵自身無價値、其價値即爲物品人工之價値故也、縱令物價高昂之現像發生、於劵價亦有益無損、何則、代用劵所代表者、即爲物品人工、物品人工之價格昂、代用劵亦隨之而昂矣、夫發行代用劵之人、即爲具有財產具有工作能力之人、劵價雖落、而某財產人工之價反昂、是不特不受損失、反將其發行之準備加增矣、要之代用劵所代表者、本爲物品人工、其漲落即以物品人工之漲落爲漲落、譬如某種物品、昔日之價値、洋二百元、依照財產收入十分之一發行、則昔日僅可發劵十元、今日可發劵二十元矣、又如某人做工昔年可得百元、今劵價低落、工價高昂、則彼每年所得、必不止百元矣、故漲與不漲、其結果同、毫無影響、且不特此也、舊經濟所發生之流弊、在此項新制度中、必當絕迹、因有需要則有供給、不因供給之減少而有恐慌、無需要則無供給、不因供給之繁多而感餘剩、舊發行納稅、決無不需要而發行者、人人可以發行、亦無需要而不發行者、或有其前因自已需要發行、其後因他人發行而不需要、此伸則彼縮、此縮則彼伸、決不至同時並縮、同時並伸、金融之調劑、爲社會自然之結果、不必假諸人爲、故發行至需要滿足時、決無無故請領發行者、何患代用劵之過多耶、即讓之步、謂此等理論、毫不足恃、亦可設二道防線、以禦此弊、其第一防線、則將以財產爲發行資格之標準、縮小或取消之、而加重或完全以能力爲發行資格之標準、則流通劵額、立見減少矣、其第二防線、則以代用劵流通極形活潑時之發行額、爲每年全國發行之限制額、溢額則停止發行、譬如全國發行額達二百萬萬時、金融極形活潑、物價將屆高昂、則以此二百萬萬爲限制額、作十二個月分配、每月限制額定爲十六萬萬餘元、人民請領發行、滿此額數、則停止發行、以待下月、如此則每年發行總額、永不超過此數、物價高昂之弊、自可免除矣、舊經濟學者之疑慮、當亦可以渙然冰釋矣

疑點十保證委員責任太重無人充當　釋之曰、保證委員責任雖重、然保護之法亦嚴、第一、保證委員可以拒絕保證、第二、可令發行另覓連帶保證人、第三、保證額可以任意指定、第四、有發行人之財產可以沒收、第五、有法庭予以代爲追繳之便利、第六、有相當之俸給、第七、履行保證職務與否、聽其自由、絕不能加以强迫、有此七種便利、責任雖重、又何難乎

疑點十一保證人委員不易產生　釋之曰、條例所規定各等保證委員之資格、各地方人民、均可令其按照資格、公推或票選之、推選後由發行局長會同地方官吏、督飭警察、加以調查、如係合格、即給授證書、准其履行職務、有何不易產生乎

疑點十二保證委員人類複雜、難於信用　釋之曰、保證委員人類複雜、誠所不免、然推選後時既有一定之資格、復經合法人審查、其會員中又有相互糾察之責任、則複雜者可以整齊矣、苟有不當、其本地方之人民輿論、亦不能容許、且保證委員資格完全以財產多寡爲標準、財產確實、則人格不能不確實、近有主張發行人財產須登記者、事涉繁難、且非必要、無已、或改爲發行局認保證委員財產須登記時、當登記之、則千妥萬安矣、治以者固不能冀人民之不思詭弊、惟只能求人民之不能舞弊、此事在施行時、關於保證委員之推選、當另訂規則、關於發行局長之任用、當另有訓練、自可以期於妥善也

△調查印花認眞
（遼陽）調查印花委員王秀峰以印花一稅項關係收入極關重要故該員親自躬往各處商號嚴行調查以杜偷漏而昭愼重云

△佈告招領失物
（遼陽）縣公安局玆據第八公安分局局長赫竹林呈謂於昨在狠洞溝剿匪後拾得大車一輛及鞍套等呈送公安局佈告招領等情該局據此當於昨佈告限期招領逾期拍賣以作充公云

△禁止妓館開燈
（長春）東三馬路平康里頭二等妓館頃奉軍警稽查處傳諭於三月十六日起一律禁止開燈供客期以實行禁煙而符公令云

△梨園勢將倒閉
（長春）商埠新市場愛國茶園自金剛鑽露技後生意非常擁擠盛極一時各園均受其之影響東三馬路燕春茶園執事人劉某因鑒於生意之不佳特又約請評戲花且水連珠登台因之座客大增幾無插足地愛國之金剛鑽則略遜一籌是以逐漸冷冷每日座客希少賠累不堪頃據探擇該園不日即將倒閉金伶全班將赴范家屯站重張旗鼓云

△報告髮妻潛逃
（長春）西北門裏門牌第二十二號住戶王思厚之妻張氏年十六歲日昨私自外出迄晚未歸家人四出尋覓毫無踪跡當即赴公安第三分局第一分駐所報請查找當由申巡官轉請公安局通令所屬廳查找云云

△不買票反發橫
（長春）城內西四道街龍春茶園日昨有在本埠駐紮之五十團一營軍人董義成偕同友人郭榮九等三名看戲不花分文反橫蠻異常當時即與賣售人大起衝突該軍人更大施虎威勢將動武當由園主報告彈押之軍警稽查處由韓儒珍稽查將四人一併送往稽查處訊辦

△附屬地起火警
（長春）頭道溝東三條通與入船町交插點俄人住宅於日昨十六午後二時偶因不愼於火致使青煙漫溢火光上昇幸經日本地方消防隊聞訊較早當即飛馳蒞事地點施行灌救約二小時方熄計焚去樓房四間樓下市房五間計俄人住宅二戶華人洋車廠等損失頗爲不貲云

△軍警會抓賭犯
（長春）城內北大街第八旅機關槍連副官王某日昨會同軍警稽查處稽查官赫明安並三區巡長周某在東三道街菜市地方抓獲賭局一夥計賭要牌九犯趙萬祥等五名連同賭資賭具一併送往鎭守使署訊辦

△警官小有調動
（煙筒山）本鎭警察二區巡官祁玉滋氏因辦理地方行政有功已蒙上峰擢升本區分所長茲將公安局委任令列後查六區分所長王雲卿調局服務遺缺即以二區分所長調充所遺二區之缺着以該區巡官祁玉滋升充所遺巡官之缺即以馬方經接充此令刻各員等分赴本區接交云

△汽車失愼落橋
（四平街）四梨汽車於夏歷二月初三日行至某雜舖大橋臨近與永田汽車競爭開往一時失愼將車翻於橋下內有乘客五人摔傷頗重頭破血流不止暈迷不醒均經擡至醫院療治然五人之性命能否全保尚未可知矣

△庸醫恐受淘汰
（開原）開邑中西各藥局行醫營業者較之數年前增加數倍查各醫生深曉岐黃者頗不乏人而濫竽充數者亦復不少因之庸醫殺人之事比比皆是近因公安局奉到國民政府通令取締醫生爲最要之件庶免草菅人命殊與人道上大有關係故令認眞考查醫生資格有無畢業證書具報國民政府由衛生部審核資格是否相符方得發給證書可備註冊費現洋五元印花費現洋二元目下城中各醫皆抱恐惶之色惟恐必受淘汰則一般不學無術者大爲懊喪云

開原縣公安局尹局長頃接國民政府通令略謂查庸醫殺人實堪痛恨若非取締醫生不足以重生命故令各縣公安局對於醫生檢查其在何校畢業領有證書者即可具報經國民政府衛生部發給證書始准行醫如無此項資格者不准營業尹局長奉令擬不日將城鄉各醫招集來城查驗云

△新邀來兩坤伶
（榆樹）本街中興茶園開演數月甚是茂盛才主李樹堂由哈邀來二坤伶書名小金玉書名高玉舫本月廿九日晚演打炮戲玉舫的採桑並不出奇小金玉的梅隆雪眞是可觀觀者無喝彩云云

△男女校已開學
（阿城）教育局局長胡純智君因男女各校假期已滿通知各校長教員到會決定於陽歷三月七日實行開學理已各學校長教員等各任其責無不加以整頓阿城教育界中必有一番起色云

△四校領來薪金
（穆稜站）本站區立四校因寒假期滿已經開學一月份之薪金尙未領到於日前接奉縣令來廳領薪是以馬校長派梁司務赴廳領取已於十三日領到一二兩月之薪金矣云

△地局派員收租
（穆稜站）駐綏芬河沿區地畝第三分局因十七十八年之地基租金各租戶未能繳納是以該局於月八日派租員趙某乘車來穆下榻於商務分會翌日開始徵收及改換地照每張地照哈洋一元該照應客歲十一月換領延至迄今每月罰洋一元共五月應納大洋六元該員已於月之十一日事竣返綏矣（德）

△挽留甲長有望
（穆稜站）縣屬第二甲長劉寶臣前經穆稜縣長令該甲撤換另擧面各農紳會劉氏充甲長以來並無不法情事是以開會討論禀呈挽留一節已誌前報訪其內容係有某農運動欲充甲長而該甲各百家長決不贊成因其稚氣未退恐誤公事是以該甲於月之十二日皆至縣署謁見縣長經穆稜縣長令該農學評議員張代表二人接見並面謁縣長聞代表所談云云縣長已有允各農挽留之意而運動甲長者又大失所望矣

△呈控鄰人私佔
（穆稜站）有農人尹秀峰者在北街租領地基一段四八四號三年前被鄰人孔某佔有一沙坪之多雙方時起口角前經仲連數次之勸說孔某決不讓步是以尹某受辱難忍於日前禀駐穆綏芬河地畝分局請分清地基以免起口角云

△地段增租二成
（穆稜站）東省特別區地畝管理局於月之六日佈告各租戶因百物昂貴是以將本年之地段租金增漲十分之二而令租戶早爲繳納否則撤租另放云

△小孩多患感冒
（双城）春高乍暖冷熱無常多數小孩皆患冒初覺喉嚨渾身發燒次則減食減飲稍作小嘔三五日後四肢抽瘋其較重者及旬輒死此在十歲以下者尤爲多見現下對於死亡之數日尸之草棚日有增加亦足以驚人矣據本埠次天醫院郝院長所談謂惟注射某種藥水最爲穩妥故的該院治愈者頗爲不少云有小孩者注意也可（直）

△捕獲女吸煙犯
（吉林）省令公安局第一區之分所現查該管住民王張氏有吸食鴉片等情事巡長立即派長警當場拿獲煙具煙品連同煙犯王張氏一併送所懲辦云

△售水發生窒碍
（吉林）自來水公司現已開通水管售水事都能售水前開辦令商民各戶自行取水不收分文各戶取水甚是踴躍現已過期正式售水商民各戶及擔水夫等多不願擔顧主正是冷落查其原因爲該公司所定水價太高照煤油筩計算每筩官帖一吊一擔官帖二吊價較昂貴用戶擔負甚重又兼擔水必索現欵諸多窒碍該公司理應照顧擔水夫之辦法以水牌爲憑取水應先期售牌應牌盡收欵均甚適宜照該公司之辦法售水與入欵大受影響有管理之責者非辦加整頓不能以收效果云

△祝融稅駕士紳
（洮南）本邑素稱富戶之士紳王德昨十一日當狂颺大作怒風吼嘯之際不悉因何偶而失愼覺將所備燒柴一垛遺而燃着火乘風威形勢甚猛消防隊聞訊趕到極力施救移時撲滅幸未延成燎原之患云

△藥局價値增高
（洮南）和發藥局藥價往年素稱平和不高不低頗合金融之趨勢轉移其一般作醫藥生理之小份趨相訂購惟今春則不然據其一般行醫者言該號因去歲虧賠較鉅今春訂價較諸其他發行增高群相裹足不前云

△龍江戲院興隆
（黑龍江）江省戲園雖經開設多年從未見有起色自改爲龍江大戲院以來添布景編新劇煥然一新觀者擁擠非常且無不照章起票即軍人亦付半票該戲院因之獲利極厚云

△軍人循規蹈距
（黑龍江）兵隨將轉古有明言自萬督蒞江後凡以前軍人之陋習無不從嚴剷除力掃積弊復又設立糧秣廠不准賞糧號草帶兵以嚴導兵以禮擧凡通衢所見之軍人無不循規蹈距者江省地方曷勝慶幸云

△戀姦情熱潛逃
（德惠縣）街東頭住戶吳匠有女年逾二八情竇早開不安於室乃與焦振山發生戀愛已而陳倉暗渡熱度極高兩情相洽似膠投漆然雖如此偷香竊歡又時被家庭限制終非得計竟於古歷正月二十八日晚一對美鴛鴦雙々飛去待家人知曉已杳如黃鶴蹤影不見云

△區官克盡厥職
（林甸縣）本邑警察第二區區官高桐係本省巴彥縣西集廠人該氏自蒞任區官以來對於地方治安注意維持以故頗爲地方公民等所信仰現聞地方公民因受該區官德惠太深有擬爲該區官登報特爲頌揚德政者又有擬爲敬送牌匾以作紀念者憶地方公民如此舉動可見該區官素昔對於職責非常克盡云

△兩巡捕之對調
（柳樹屯）本邑警官派出所巡捕姜士俊氏蒞任以來對於警政頗爲勤勞上峰甚爲倚重現奉警署命令調任大連警察署保安係充任內勤職務日昨奉命前往任地以該係巡捕譚敬智氏調任本邑派出所今已到任躬親拜訪各機關云

△鑲牙館之喬遷
（柳樹屯）本埠西街興亞齋鑲牙館開業以來堪稱發達技術精巧中外人士甚表歡迎該號爲營業計劃因該地房屋狹小頗不雅觀現已賃妥比隣劉姓房間並加修飾擴充營業以資便利主顧云

△堤岸橋梁改修
（柳樹屯）本邑毗連海岸如逢陰雨連綿潮水大漲常有潮水侵入市街之患道路泥濘行人均感不便今者民政署當局有鑒及此欲出資若干特解氷時即行着手將本邑北潮日堤岸橋梁另行修築以裝雅觀而防潮水侵入云

△大風影響漁業
（柳樹屯）本邑海產素稱豐富當此春融日麗漁家正在設網捕魚之中但仍未見出產梭魚及板魚等類據漁家之觀測連日大風頻吹波浪滔天魚雁難不失信因此亦受幾度影響云

△客商絡繹不絕
（柳樹屯）本埠殷實商家如福記號泰發盛例年製鹽醃夢葡當此春期生活開始一般勞働階級必需要之食料品近聞撫順千金寨來探辦者客商絡繹不絕是故醃蘿蔔營業亦大有起色矣

△飯店重加修飾
（柳樹屯）本埠唯一菜館福興園飯店開業以來已達二十星霜之久生意發達信用昭著遠近馳名調和五味膾炙人口對待客人和靄可親營業大有蒸蒸日上之勢今春節已度該主人又將室內重加修整煥然一新於日昨佳日業已照常開始營業云

△公學募集新生
（皮子窩）公學堂本年春季新生募集入學人數多多益善定於三月十五日受付願書四月八日入學式現聞報名者頗極踴躍大約在三百名左右較之往年約超過百名以上由此可見該校教授之優美成績之良善亦我窩埠人民對於文化上進行熱烈也

△魚床前之大戰
（皮子窩）西街魚商李家床子主人李長貴外號李長腿性極詭詐對於顧客時常使其玩秤桿的手段受其欺詐者不知凡幾本月十七日午前九時項有大草市街韓應財者買魚乾二斤李某故意少給四兩韓某與之理論李某不但不服且口出不遜因致口角韓某立將秤桿折斷如斯互相用武打着一團觀人如堵衆口交攻咸大呼李長腿慣用此種手段愚弄鄉民等語云云作戰良久互負微傷後有魯仲連者出爲排解始罷

△金州畫家來貔
（貔子窩）孫耕三氏爲金州著名畫家良工善畫筆鋒異俗頗有名家風尤擅長繪竹昨來貔訪友寓東街叢武師拳房各界往求書畫者絡繹不絕識者云孫氏畫工進步神速較前幾年尤爲精妙云

△電影日見發達
（貔子窩）此次電影乃大連西崗華北電影園分此所映之影片如花木蘭出征爲親犧牲西遊記三國誌皆爲最新國產名片開演以來頗受歡迎且愈演愈妙顧客亦日一多日每晚幾有人滿之患云

△表店營業發達
（瓦房店）本埠凡百營業興盛即如鐘表一物銷售之多幾無人不手把一只以爲快故鐘表店如永盛太復聚興營業均甚發達頗令人驚駭云

△刑事夜防甚嚴
（瓦房店）本埠日署刑事羅學延李憲章等刻以防務重要嚴行徹查以防市井流徒賭棍宵小擾亂治安並於晚八時至翌長六時尤着意嚴加防範云（春）

△舊街娼窰漲價
（瓦房店）本埠舊市街平康里各妓戶刻以奉票又行毛荒所有以前局盤之價格奉票計算礙難應付支出是以公議將奉票改爲小銀洋住局銀洋二元五角開盤銀洋六角叫條銀洋二元其他各項亦隨處提漲走馬章台諸君此後其亦加意

△卒業證書授與
（熊岳）本埠車站農業學校校長小原歆介氏於本月十六日午後一時三十分在農業學校開第三回卒業證書授與式是日有本城內警察三區巡官王璟林保甲三區區保長岳榮山二氏蒞場參觀尙有招待一切云

△稅局嚴防漏稅
（熊岳）本埠稅捐分局主任劉敬菴氏到岳數月對於稅務嚴加整頓近因客商南北馳奔之際派巡查多名以防漏稅云

△會長甘願受辱
（太平川）住戶李聖陽辱罵會長事已誌本報農務會長劉光武至公分局告發決送遼源究辦爲地方除一害後經名人解說李聖陽雖非正人但以辱罵一事實難處其重罪暫爲姑寬候將來有他事發現再爲公事可也劉會長聞之大晤即將此事作消甘願忍辱云

△店主樂善好施
（太平川）本鎭住戶曹永恩素以開客店爲業家中夫妻子媳四口度日曹叟忠厚待人故旅客歸集因之近數年來生意興隆矣忽有旅客李某年將耄耋於客歲舊十二月間來投宿數日即病日重一日曹某只得報於公安分局經局派兵送至小店暫爲休養病人所需店飯錢一文未要併彙派人扶侍李叟竟於月十二日病故曹叟又給買棺一具葬埋想該叟可稱樂善好施也

△知情人找淫婦
（太平川）本鎭商戶綿號張麻子之妻於二月十八日潛匿已誌本報越十餘日方聞有孫某知情故張麻在公安分局控告經局訊孫某並未承認知情被經中人調停由張某納出川資孫某去找該淫婦孫某應諾找回該婦故於昨十三日晚車赴遼源及遼寧方向覓找能否找回尙不得而知云

△漢文義塾招生
（金州）本城富紳閻獻亭氏於去年間創立漢文義塾成績卓著頗受嘉許今已添招新生玆將招生原文錄左　自客歲創立漢文義塾稟官許可今復繼續進行地址遷移閻家街敬修堂門房以四書完全讀過粗通五經文義者爲合格書籍宿膳自備免收學費定於舊歷二月六日報名十七日考驗二十日開學限定收錄十八人不拘年齡三年畢業成績優良者歸一年速成科惟半途而廢着令補繳費學入學時先遞志願書以昭信守倘學子雲集校舍不能容留酌添校外生十數名有志求學者踴赴閻家街報名勿悞特此佈聞

△差押定期拍賣
（金州）茲查欠債差押各戶民政支署貼佈公告定期本月二十二日公賣金州會關家街八七三番許相臣物品木綿織機之臺該日午前十時同院楊佃臣木綿織機三臺同時同街許黎木綿織機二臺午前十一時街四九四劉洪義長㮴壹個午後一時東街孟昭聰木機四臺午後二時均在本院拍賣云（麟）

△前民會長逝世
（金州）本城富紳前任民務會會長劉棟齡氏現年七十三歲民政支署池田總務課長令母均於昨十五號逝世矣今日午前西民兩會會長均往池田總務課長府上致祭（麟）

△捉獲十一賭犯
（敦化）縣署於日昨在本城東關拘得韓賭一起局東係南省人鮑剛武者在數時常設賭窩被縣署查知當時帶同警察所所長警署縣游巡隊李金二隊長前往至時尙在賭耍至屋當場拿獲共捉賭犯局東十一名連同賭具一併帶署縣署如此嚴禁街埠均享安靜人民幸甚該犯如何懲辦容訪再誌

吉海鐵路工程局廣告
第五號　查本路自朝陽鎭至雙河鎭各站業經通車營業現在自雙河鎭至西陽一段工程復經完竣玆訂於本年三月二十日開行由朝陽鎭直達西陽混合列車其西陽站即於是日開始辦理客貨營業凡運貨章程就近向各站站長詢問即知除將行車時刻表列後外特此廣告

附表

吉海鐵路工程局

混合列車轉行時刻表

下行 11次車		站名		上行 12次車
上午 8.00	開	西陽	到	4.00 下午
上午 9.17	到	雙河鎭	開	2.43 下午
上午 9.22	開		到	2.38 下午
上午 10.05	到	取柴河	開	1.55 下午
上午 10.06	開		到	1.54 下午
上午 10.55	到	煙筒山	開	1.05 下午
上午 11.15	開		到	12.43 下午
上午 11.56	到	小城子	開	12.02 下午
上午 12.00	開		到	11.58 上午
下午 12.55	到	蕎麥撈	開	11.03 上午
下午 12.56	開		到	11.02 上午
下午 1.38	到	石磐	開	10.20 上午
下午 2.00	開		到	10.00 上午
下午 2.57	到	靠山屯	開	9.03 上午
下午 2.58	開		到	9.02 上午
下午 4.00	到	朝陽鎭	開	8.00 上午

自民國十八年三月二十日施行

京奉鐵路通告
查本局採購各種材料向係由華洋各商訂購凡本埠華洋各商有願承辦本路各項應用材料者請在一星期內開具各該商號名稱地址及經售物品到本局材料課註册特此登報週知

京奉鐵路
由錦縣至北票間三零一次三零二次往返客車於三月廿日起加掛頭二等混合車一輛特此廣告

查本路錦縣至北票間三零一次三零二次往返客車因只掛三等客車故僅售三等客票茲爲便利旅客起見由三月二十日起逐日加掛頭二等混合車一輛並加售頭二等客票除開車鐘點仍照原定時刻駛行並無變更外特將加掛頭二等混合車一輛及開始發售頭二等客票日期佈告週知

京奉鐵路管理局招標廣告
本局現擬標購各種油料以及棉紗等料茲定於三月廿二日下午三時三十分在本局當衆開標有欲承辦此料者務於三月廿二日以前逕向本局材料課領取標單及投標章程可也特此登報週知

吉海鐵路工程局標購車輛及房屋用品廣告
本局現擬標購車輛及路線房屋所需顏料薪油雜品木料五金等類用品詳載簡章說明書內定于民國十八年三月二十三日在吉垣本局開標有願承辦者希將標函在開標前一日照章填具連同押欵逕投本局以便屆期開標簡章說明書函索即寄惟須交足工本費現大洋三元除佈告外特此廣告

吉海鐵路工程局佈告
爲佈告事案查本局前經呈准於煙筒山地方開放市場茲已將該市場用地勘測確定繪具圖說呈奉吉林省政府第九十號指令照准並於三月五日布告各原業主於十日以內優先報領在案茲查原業主優先報領期已於三月十四日期滿截止應即招戶承領以資振興爲此佈告商民人等一體知悉如有願領該市場地號者應照後開辦法備具押金逕來本局地畝課報明或赴煙筒山市場聲請以便指撥地段號數無多幸勿延誤特此佈告

計開

一、市場地號寬六丈長十五丈爲一號

一、市場地號分特甲乙丙四等每等分三級特等一級每號地價吉大洋四百二十元每降一級減價二十元即每降一等減價六十元

一、報領時應具呈聲請書由本局製定發呈請人照填並照地價先繳十分之四作爲押金俟繳全價時扣還

一、呈請核准後即行撥段標界限期一月交清全價並隨繳經費一成線標費每號吉大洋六元

一、請領道北馬路及東西大街兩側地號者應隨繳建築保證金地價十分之二限一年半建築完畢即行發還附註

一、上列各條係由租領地號章程內摘錄如須查閱詳細章程可至本局地畝課索閱

聲明買契被焚
啓者緣去秋家失愼致將隋林所領滿字四萬六千六百二十四號買契壹紙焚燬查該契計地六響東至孫大壽西及北至隋國賓南至蘇雲除呈縣署備案外特此登報聲明

阿城縣五區八甲二牌旬子屯　隋林啓

招修樓房廣告
吉林邊防軍司令官公署及陸軍訓練處擬修樓房兩座有願包修者即來本公署接洽看明地址並定樓房樣式以便繪圖與修特此公佈週知

吉林邊防軍司令官公署啓

聲明失地照
鄙人有坐落穆稜縣興隆溝熟地兩段一段東至西至周姓南至山根北至本地一段東至分水西至本地南至王姓北至李姓源領清字省照一張於民國八年因胡匪之亂將地照丟失除請縣署補領外無論中外國人拾獲槪作無效特此登報聲明

穆稜縣興隆溝尋敬德啓

龍牌印刷油墨
紅旗牌紅白各名片
東三省總經理

弊之貨物均以此標爲證

福

福盛號紙莊

主要販賣品

華昌連史紙
太平有光紙
大喜白毛邊
三美牌毛邊
各種馬糞紙

KKK
愼昌連史紙
桃子染料紙
大喜白唐紙
印刷紙
各色電光紙

KKK
仙鶴連史紙
桃子更紙
大美仁黃毛邊
模造紙
中國信封用紙

KKK
東洋棉紙
蝶更紙
圖畫紙
各種哈德龍紙

其外勿論何種紙類及印刷機械材料以及石版等一概俱全

大連市敷島町六番地
電話長五六八五番

本號製造之川表紙色氣優良價格低廉馳名各地爲他貨所
望塵不及者樣子函索即送

早秋（十七）

（陳翔湖）

這時、水菓販已走、小孩逃去、只單將黑暗給了我、讓我一人呆々的立在那家門前、幻想着痴呆着、而在我眼前、却彷彿依然是還看見她那團々的小臉、晶亮靈活的眼睛、以及在平常小孩中所難以遇見的特別淨白衣衫的影子、在黑暗中還是在那里蹣跚着、搖曳着、而且自已在這里、也好像是發現了一件甚麼可以使人歡欣、使人留戀的東西似的、不覺的、就那時自已也莫明其妙的、便覺自暗地的沉思激動起來了、自然、關於這一些、於一剎那間內在聰明者自已是會覺得十分無聊、十分可笑、而且十分空虛的、所以自已到一抵家後、便竭力想將這種幻想完全的排去、不過無論如何、愈想排遣、也愈是覺得異樣的空虛而且混沌、而結果還是被這種情感主宰着、並且毫不自覺便又將他們帶入了那夜的夢裏去了

明十三陵小樂府（續）

（凌楫民）

慶陵

命皇長子出、徧拜群臣、帝自言疾不可為、狀甚悉、遂命封李選侍為貴妃、選侍聞之、挽皇長子入幃、復推之出、使告帝曰、欲封后、帝不答、按皇長子母王氏早薨、時為選侍所撫育有頃、帝云、有鴻臚官進藥者安在、從哲對曰、鴻臚寺丞李可灼自云有仙方、臣等未敢信、帝命宣可灼至、趣和藥進、即世所謂紅丸者也、帝服訖稱忠臣者再、諸臣退俟門下、日中、中使傳帝體平善、日晡復進一丸、明日昧爽崩（即九月初一日）崩、選侍是踞乾清宮、謀挾皇長子自重、興心腹內閣魏進忠、後（改名忠賢）密計、群臣入臨、皆怒之、楊漣厲聲呵責乃得入臨、請皇長子所在群閹不應、劉一燝大言、誰敢匿新天子者、東宮伴讀王安入力白、選侍且紿日、第出即還、遂抱皇長子出、及宮門、群閹追及、攬衣請還、漣呵退之、一憬惺賢、遂扶掖皇長子升輦、至文華殿、群臣叩頭呼萬歲、還居慈慶宮、九月初二日大斂、初三日即位、群臣還趨侍移宮、楊漣左光斗爭尤力（左光斗所言見下篇德樂府）選侍不得已、乃移居噦鸞宮、皇長子亦還乾清宮、選侍雖迫於廷議移宮、而恩禮甚備外廷則不深悉也、會太監劉朝盜大內寶物、下法司鞫治、朝懼罪、乃搆蜚語云、移宮之際、逼勒百狀、裴點殊甚、且言李選侍投、皇八妹亦投井、死、外廷頗為所動、御史賈繼春至、具揭內閣、詰問其且稱選侍為未亡人、翰端畛、帝乃下詔、言選侍罪且言及其當日毆死、皇母狀、並挾帝自重、要封皇后事、且言朕今停選侍封號、以慰皇母在天之靈、厚養選侍、暨皇八妹、以體先帝之意、諸臣可仰體朕心矣、宮廷於是少安、左光斗請以今年八月以前為萬曆四十八年、八月以後、為泰昌元年、明年為天啓元年、以存泰昌之紀從之陵禦中典禮

時事聯語

（口絨）

本年二月一號、報載在徐水來人云、該縣宣傳員四人、下鄉講演放足、遇陳姓女、纖足瘦小、着紅弓鞋、該員等竟將陳女按倒拔下弓鞋、脫下裹布、杆挑以示於衆、陳女羞愧難當、無地自容、遂投井中而殁、不意其兄聞信、肩荷巨○而出、追及一員、○成肉醬、餘員得脫、按此等職員、欺凌弱小、現世現報、木無足錄、不過木匠鹵莽、少女之夭殤、均有出人意外者爰擬數聯云

宣傳員挾勢而來落得頭顱翻血赤
柔弱女懷慚以逝端因足趾着鞋紅

古井寒氷傷弱妹
大刀闊斧嘆阿兄

形若懸弓空裏成雙雙小脚
勢如破竹多虧了霍々長○

觱慮洗心幸虧得一方玉井
蒙羞受辱悔不該三寸金蓮

一女消魂嘆爾紅顏眞薄命
三員逃命教他白首也驚心

妙女窕沉三寸足
惡員血濺一奔（金旁）頭

南海之活火山

每日噴火九千餘次

據印度報載、荷屬東印度、蘇門答臘及爪哇島之中央發現一大活火山、噴火甚烈、為世界各地火山中最奇者、每日噴火九千一百五十餘次、噴火高二千四百呎云

說說宜興風俗

附說宜興小食譜

（復安）

各地人情習慣不同、風俗自然各異、我鄉宜興、是江蘇最小的縣城、有繞城一周、僅只三里之說、這固然有些過甚之解、但是我相信至長不會過十里、不過這塊小地方、奇驗異俗却倒很多、要比起一般通都大邑、恐怕還有過而無不及、可惜我童年就違鄉井、未曾能親眼看見至今猶引以為憾、下面記載的種幾奇風、多是他處沒有的、我全是聞之家人親友、現在約畧的寫出來、貢獻給諸君、要有不詳盡和傳聞失實的地方、還請曲為原諒

●失魂● 小兒因驚而得哭夢魔的、相傳是靈魂被嚇走已經不符在身上、必須呼喚小兒的名字、才能把失去的魂招回、喚魂的方法很多、因為篇幅的關係、先舉兩個例子、一個是在夜深人靜的時候、這小兒的家屬、跪在大門口的地上、點起香燭、一邊叩頭、一邊呼喚這小兒的名字、直到七七四十九聲為止、一個也是在深夜、喚魂的家屬、提了燈籠、站到很高的梯子上、也是用力的喚、不過底下須有一個人、應聲相答

●扔刮錢● 拿銅錢遍刮胸部背部、是去風火的、大概誰也知道、所以有些小毛病、常常拿銅錢潑水刮身子、可是刮完了、却把這銅錢扔在大道或門角邊、也有拿紅紙包好再扔的、相傳以後誰要拾了這錢、便能生同樣的病、並且病人的病也可以好起來還有扔食物的、也和扔錢一樣的解說

●豎枕頭● 愛賭博的人、也有一種迷信、名叫豎枕頭、是在臨賭博之前、把橫在牀上的枕頭、豎放起來、並在枕頭上插一朵紅花、相傳像這樣、一定不致於輸錢、可是這事只能一個人知道、要不然、便不靈驗了、同樣、燒紙錢剪紙人等等也都是愛賭博的迷信者所常做的

●光明水● 八月十五的晚上、許多人家都有供月亮一舉、在供各種果品食物外、還供一杯水和一些茶葉、相傳這供完的水、滴在眼上、眼睛可以永遠光明、這種水沒有一定的名稱、我以為光明水三字較為適當、所以暫把這三字代替這水

●無病歌● 小兒洗浴的時候、怕他受寒、便拍着他的胸說拍々胸、不傷風、小兒跌倒在地時、便拿手揉着傷處說揉揉揉、不生瘤、諸如這類的、還很多很多、相傳說了之後、便眞可以應驗

●結花線● 端午節那一天、用五種顏色不同的線、搓成一根、必須七個不同姓的人、在線上打結、奏成了七個結便拿來繫在小兒頭頸和兩腕上、以後剪下投入井中、相傳可以免災

以上寫的幾種、都是近於迷信一方面的、這也是因為我鄉地小人稀、教育不興、才會有這許多無理的習俗、現在我再把宜興特有的食物、寫出兩樣來、却也別有風味

●團圓● 是米粉做的、很小的圓粉球、乃用水煮熟、加些白糖吃的、這種團子只有一月一日的早晨才吃、是表示團圓的意思

●茄餅● 和餃子一樣、可是比餃子大、皮子的邊上做了紋路、包各種豆沙棗泥豬肉、菜蔬的餡因為他形狀和長茄子相像、所以叫做茄餅、這種食物是用油煎着吃、並且只七月十五那一天才吃

●歡喜團● 是一個一個的肉丸子、外面放上許多米、擱在碗裏蒸、這種食物是年晚飯（年晚飯就是大除夕那天的晚飯）才吃的、乃表示明年一年歡樂的意思

本篇所記的、還不到宜興風俗百之一二、一者因為有許多風俗、都是他處有的、不能算奇怪、一者因為我都知道、以後我若發見了些特別的材料時、再做一篇宜興奇怪風俗續聞、以告訴諸君罷

人體中退化之各質

「毛髮」人類毛髮、為退化各質之一、自昔男子擇配喜取女子之面目淨美者、女子擇配、喜取男子之健碩美髯者、數百載後、男女鬚髮、遂判然不同、且體溫以輕軟之衣服保護調濟之、故全身除護腦之髮外、祇餘微細體毛耳

「外耳」人之外耳、已不能自由轉動、收取聲浪、其功用可謂失、今耳皮下尙遺筋肉七條、附着脆骨、故可斷定外耳為退化各質之一

「皮膚下數處之筋肉」今人鮮有能旋轉其鼻孔或伸縮其頂皮者、蓋該筋肉、俱已退化、故不能自動矣

「眼角內之淚肉」眼角內之洒肉、本為遮護眼球之用今因眼皮發達、故彼退縮眼角、一無所事矣

「第三眼」神怪偶像、有具三眼者、常以其為妄、然額前皮肉、生有松子腺、生理學家斷其為第三眼所退化者、然則三眼之說、不為妄矣

「盲腸」盲腸為草食哺乳動物之重要器官、人類肉食此質遂漸退化、今者、雖被割去、人體亦無傷害矣

「尾」稱人具尾、人必怒之、然人確有尾、特退化成遺質耳、人類脊椎之末端、即為尾之遺痕也、此外人體之骨骼、筋肉、腺體等之退化者尙多、據專家所言、人體中退化之機關、凡一百有七、以上所述其最顯著者也

學生文藝

邀友遊春之感想記

（大連西崗夜學校 衣預科生呂坤昌）

佳哉春日之景也、桃紅如錦、柳綠如絲、百草萌芽、萬卉爭榮、枝頭好鳥、嚶嚶嚦嚦、林間黃鸝、歷々歌唱、花間之粉蝶、往來翔舞、林外之紙鳶、高逢雲際、如此大好之春光、何不領略風景、以作山水之遨遊乎、是日也、天朗氣清、惠風和暢、余乃乘暇、邀約二三同志、步遊郊野、碧草叢茸、綠色如油、杏花初開、其紅如醉、迎人帶笑、小松青茂、蒼翠宜人、緩步數武、遙望南田、壯丁四五、傴僂俯首、植禾於田中、遊覽河濱、碧水長流、浩浩萬里、魚舟掛帆逐浪、絡繹不絕、余不禁顧而樂之、因有感焉、夫四時之有春日、猶一生之有少年也、春日之易逝、少年之易老、駒光難返、馬齒徒增、韶華之迅速、曾未幾時、切不可虛度光陰、吾輩少年、可不勉乎哉

愛花說

（昌圖縣第三區孟可富保村立初級小學三學年生陳國泰）

花顏色美麗、復有清香、故人皆愛之、然花之種類多矣、其性質亦異、故人愛花者、恒就其所愛、以擬人之品性、如菊比隱逸、蓮比君子、牡丹比富貴、梅可比高潔之人、月季、薔薇、山茶、杜鵑、繡球、茉莉、各比衣飾艷麗之人、海棠、芙蓉、可比嬌艷之少女、紫藤、紫薇、梔子、秋葵、可比大家之婢女、玉簪、秋海棠、牽牛、可比小家碧玉之女子、若雞冠等、則如農俗之村女耳、靜以思之、亦頗切當也、然吾想夫、菊之愛、陶淵明而後鮮有聞、蓮之愛、周惇頤而後有何人、牡丹之愛、宜乎衆矣、由此而知世界之人、皆無不愛富貴者矣

請醫

（扶餘學生劉榮）

我自到在這萬惡黑暗的社會以來、除與衣食奮鬪、就與愁苦爭命、一年到頭手脚不得閒的、只弄個癩蛤蟆插蒼蠅、將供嘴而已、當這生活程度日高、經濟困難的時候、那不近人情的病魔、還是終年的、纏擾不休、不等你爬起來、他又倒下啦、眞是窮上加累、就說是藥方兒吧、湊到一塊、也能訂一大本子、若在熱鬧時期、常用兩三把藥壺、加班的煎藥、二年之內、死亡數口、至於損失、那就更不用題了、醫生就拿着病好的說吧、還說、病可是好啦、可不要疼錢、還得多吃幾劑藥老根才能去呢！還有這樣說的、病不是一天半天長的、是日積月累的、竟吃湯藥、怕不能行、還得配料丸藥、代續吃慢慢的就好啦！一張口、就是三十四元的要錢、還說、竟用眞正上等藥材、不是虎骨啦、就是鹿茸啦、還有幾顆老山參……這才是閻王不嫌鬼瘦、蕎麥皮也要擠你四兩油、至於請醫生吃全休、就這一請、比請諸葛亮的、三顧茅廬還要難上幾倍呢、費了九牛二虎的勁、還不來、眞令人頭疼的慌、現在被病魔所纏的小弟、又兩個多月啦！先生請了好幾位、藥也未眩之已覺是奄々一息、堪斷頭的吃了不少、病的眼埕待斃呢、聽說東門外、日升堂的老張先生、醫道很好、萬須瞎貓碰死耗子、要是治好了、那不就更好麼、又一想老先生、總是年高有德的、必有長者之風、還能好請一些、未承想、一開口就很強梁的說道、午前不能出去、午後偏馬車再來吧、余又向下很恭敬的說些、求你老可憐可憐吧、慈悲慈悲吧、他這是很強梁的說、快走開吧、不去不去的呢、怎這樣的纏擾不休哇！我想憑錢請他、相離咫尺、不去也是沒法呀、只得認為倒霉鬼、遇見喪門星罷了當這病勢危急、人心如焚的時候、當醫生的、還使一些無端的刁難、眞々是啞子吃黃連、苦不可言啊一天到晚、沒忙脚亂、一時不備着、鬧的頭迷眼昏還是時給二豎所纏的小弟去一絲一毫的病、駭！時常惠顧我的病魔、什麼時候能夠離開我的門、我什麼時候、能夠脫離這萬惡黑暗的社會、走到光明的路上呢？一七九四書於扶

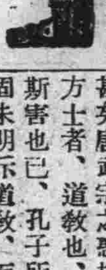

歷史叢談

（百二十二）

皇帝（迷信）魏主拓跋燾、立天師道場、（宋主義符景平元年）世有三場、不可到、殺人場、賭錢場、而道士所作之道場、不與焉、道場者僧道誦經、信士建醮、虔誠拈香、為死者作功德、為生者求福壽、較季氏之旅於泰山、無是無非、無需乎冉有之救也、西廂記有言、人間天上看鸞々、强如作道場、作道場時、所聽者、法鼓金鐃、二月春雷響殿角、鐘聲佛號、半天風雨洒松梢、所見者、燒香的彌陀、點燭的行者、及旁觀之老的少的、村的俏的、沒顛沒倒、勝似鬧元宵矣、此僧家所作之道場、非道士所作之道場也、每見人家辦喪事、僧道兩棚並作道場、兩場無或少異、知僧家之道場、而道家可知矣、魏主拓跋燾、作天師道場、天師者、工符籙、善於驅邪捉妖、其所作之道場當亦不與衆同、惜未當場不會一觀其內容也、縱有宗廟之美、百官之富、門外漢徒抱不得其門之歎耳、齊主高洋、以道士為沙門、（梁敬帝紹泰元年）沙門者僧之別名也、西遊記、僧道鬪法、每見道士、先勝後敗、以唐三藏、僧也、西遊記以僧為主、故僧終獲最後之勝利、誰知六朝時代、僧道已若冰不可同爐、如參商不能並見齊主高洋、以僧道二教、不能並用、遂集兩家之學者、論難於前、若考試然、既而道士敗、敕道士皆削髮為沙門、不從者殺之、嗚呼、謔也而近於虐矣、老子神通廣大、亦不減於釋迦牟尼、何忍其徒、受侮若此、幾幾乎掃穴犂庭也、唐武宗受法籙於趙歸眞、（會昌元年）又以趙歸眞、為道門教授先生、（會昌四年）又以道士劉玄靜為崇玄館學士、（會昌五年）甚矣唐武宗之惑於方士也、方士者、道教也、攻乎異端斯害也已、孔子所謂異端、固未明斥道教、而昌黎原道並斥佛老為異教、攻乎異端唐武為甚、其能免於斯害耶既受法籙於趙歸眞、歸眞、方士也、方士修鍊方外之事蓬萊有不死之藥、秦皇漢武信之於前、唐之武宗、信之於後、乃隴山茂陵、悲風蔓草、金丹換骨、至死不悟、猶以歸眞、為道門教授先生傳授生徒、以廣道教、敷化羣黎、惑已甚矣、又以道士劉玄靜、為崇玄館學士、既授以教育之權、又授以政治之職、若武宗可謂道化、與今之赤化黨化、無少異焉、大惑不解、武宗耄耋、不知金丹之能殺人也、不但武宗繼之者仍視金丹為至寶、李青蓮號為謫仙、其詩有金丹寧誤俗、昧者難精討、詩竟惑而不悟、不解之解、武宗前車既覆、宣宗來軫方遒、有父有子、如蛾赴火、未必非青蓮之詩誤之也

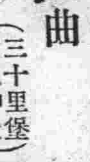

同樂顧曲

（三十里堡 曲永坤投）

舊曆年初、初度來連、乘暇顧曲、藉資遣懷、街裏永善除星期日外、白晝輟演、晚間觀劇、然夜不慣、隨往西崗同樂悅目矣、及入園、巧遇著名劇藝大家衷評先生、早已在座而同卓坐焉、相見之下、歡娛非常、其時台上為芙蓉花之查關、唱作無可記述、獨其頭上高札大京把脚下却無高底鞋、僅穿一双普通天足坤履、想是此女伶角色晉通而行頭不全、若以番邦公主之行頭裝飾論之、穿其自然天足之鞋、未為不可、何必覓學名伶演此等劇皆庭高底鞋、而為得意乎、但恐此女伶、未必具此心得也、次則金少實之取金陵、帶打出手、工夫平常、並無絕技、可比得上小八仙旦、與該園花翠蘭相較、不能同日而語、此劇演畢、慶貞珠開幕、乃吾人之喜聽者、錦遇春之嘉恩、語調嫻熟、台面自然、唱昨夜晚一段韻味雖不及最著名之周嘯天却可與其師弟馬旭初相伯仲婉許秋蘭女扮相穩安、擧止有方、幾句歌音、亦頗可聽較碧雲蘭略下、比蘭蕊香稍上者也、至於小六七之教師滑稽百出、令人解頤、與魏榮壽、皆不愧名丑、總而花翠蘭之汾河灣、該伶本以刀馬旦出身、技藝出衆、於東省中、僅見而罕有之、從來未嘗常見其演青衣正工戲、今竟演其未常演之青衣戲、可見其藝術進步、飾柳氏、自始至終、無疵可指、作派敏捷、意味濃富、可嘉可賀該伶前次蒞連、亦隸同樂、所排之武則天出世、昭君出塞、樊梨花等戲、當時又有曹毛包、郭翠英小菊處、白玉舫等角、為之配作、紅花綠葉、益彰豐美、今或因角色不齊、此等戲、不見出演遺憾之至、僅有相當之武生配演八寶公主一劇、惜哉惜哉、劉琴儂之仁貴、有台步章、嗓子似乎尖窄、天賦之者、不可以勉強、不必吹毛求疵、論技材、亦不在錦遇春之後也、賑軸三江越虎城乃新到名伶蓋玉廷之傑作、武工精固、勇力矯壯、每次殺到、城門鬪之時、搶穩腿架、雖如何旋轉、而不見微動、可算勁功、不帶臟拙槍法迅速、有條不紊、嗓音雖稍不逮於王虎宸、而工夫倍過之、與老劉漢臣、可比美於前後也（拾八三八寫於慶泉）

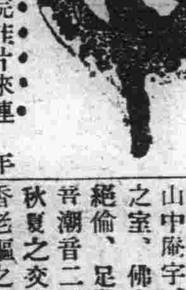

△上海大戲院佳片來連、年來津滬兩埠、創立公司甚多、攝置影片、均有進步、無人不知、惟所出之品最稱完善者、要推明星為首屈一指、莫不贊成此言也、明星最近出品如張石川導演之（美人關）與（北京楊貴妃）、均係楊耐梅主演、又鼎鼎之大名女明星王劍佩主演之（婚約）、並任矜蘋導演之前後部（金縷恨）、日前均由新生活公司任謝氏親赴津滬兩處用重金租來、已分派奉天長春安東三院、陸續放映、本埠上海大戲院業將武俠冒險警世之「銀槍盜」巨片正式開映、閱兩日以來、院內自晝至夜、盡是人海人山、足見人心之趨向不謀而合、該院為順應潮流起見、擬將此片映畢、以後接映新到各種美片云云

大南海與小南海

（謹）

大南海、盡人而知之、小南海則鮮有知者、蓋大南海以普陀山著、山之周圍、幾五十里、其最高峰曰白華頂、欲登白華頂者、須步石磴七百餘級、若錦屏、若雪浪、又若几案、均皆秀麗可餐、又以瀕峙海中、可眺萬頃波濤山中廟宇、殆如櫛比、方丈之室、佛龕之間、靡不潔淨絕倫、足滌塵慮、山中有梵音潮音二洞、極幽靜、每屆秋夏之交、游客蜎集、除拜香老嫗之類外、皆為富商巨賈、而衣裙雜襲、益復爭妍昔者川中子弟、嘗以一朝南海為榮幸、黃牛灘上、巫峽嚴邊、往來如出生入死、殊匪容易、今則汽輪鼓駛、抑且少費時日、顧普陀之為普陀、亦僅為梵音潮音所縈繞而已（未完）

日人梅屋庄吉祭中山文

維時中華民國十八年已巳三月十日、恭告前總理孫中山先生之英靈曰、此次我展墓之行、渡波萬里客愁多、今始拜遺骸、感極、然以國民景仰之至情、得安置於淨城、我得特許、親炙於咫尺之間、余致追悼之辭、思之思之所以自慰者不勝、初欲與頭山滿翁萱長知氏等同來、但頭翁近時健康稍不勝、萱氏亦須在病蓐之中、遂未達本意、甚以為憾、請恕之、回顧先生與我故國相鄰、生於現世、與酬、三十有五年前、一日於香港之敝屋始迎先生、談天下事、中日之親善東洋之興隆以及人類之平等所見全同、為求其實現、先行大中華之革命、先生雄圖與熱誠、甚激我之壯心、一面之誼、遂固將來之契、而人事言易行難、爾來先生注心血、碎肝膽、十有餘年、初期革命、漸得遂行、逆運益甚、窮迫危難薦臻、困頓不可言喻、艱苦不可名狀、先生毫不屈撓、勢愈窮而志益伸、使我見之、喜不能已、赤心傾倒、交誼不渝、我伸首更凝視遺骸唇微動、宛若有言、先生果逝耶、我欲疑之、嗚呼哀哉、惟先生之生涯其渾身滿現智仁勇、終始如一、三民主義啓發於先生絕倫智能究古今哲理之根本、蠡東西科學之精髓、能統和綜緯之思想、不陷於固陋、不走於矯激、不僅為指導現代中華原理、恐將永為救國濟民之經典、傳之後昆、先生昇天儲四星霜、其宿志着着逐行、昨春奮臂一擧、忽就雄圖、固由門下之高足逸才、排萬難而奮鬪、然若非三民主義精神之指導、焉能使全國人心歸順、得就大同也哉、更就四十餘年中華革命之徑路通觀之、靜察先生之行藏、到底為人力難企及者不尠、先生之功績、實天業也、今時將遺訓々政之初期、濟々多士、競勵國事、先生因足瞑目、然全國和平統一之事、猶有幾多可考慮者、不無前途遼遠之感、所冀雄魂、為護國之慈神、長護更生之中華、潛心默禱、寂然如有靈應、是非我赤心純情之感通者耶、吾人幸得之同志、併於先生之遺業、禱其永遠光輝、顯英靈照覽、嘉前拜辭、胸塞愈切、低徊不知所言、梅屋庄吉

早婚之害

青年男女：
在十六歲至二十左右
正當發育之時代
因智識早開乃謬然結婚！
為父母者抱孫心切
恒喜為其子早婚
豈知在發育之年齡
而試動房事
身未發而精未足
元氣之損傷言之可怕：
故早婚之男女
每未老而先衰
或竟中途以夭天年。

美國最新出品

美育寶

是大補虛損之品
能生精液長氣血健腦筋
滋陰補陽
培本保元
凡早婚之人不可不服
試服一二瓶後
精壯力強體氣雄偉
即有驚人奇效
一試即知効力迅速

購者謹防假冒、查近來有奸商、冒仿此藥之牌號、其名目亦類似美育寶相仿、而內中藥料、毫無功效、欲目混珠、意圖影射、稍不詳查即受其欺、特此聲明、諸君注意也

眞正美育寶之價目每瓶大洋壹元八角　半打九元　各埠大藥房有出售

大連代售處　街裏華泰藥房　華西藥房　西崗德記西棧　電話八七八

分行哈爾濱　道外中八道街　信昌藥行

大阪商船出帆
●開往門司神戶大阪
▲哈爾濱丸 三月廿三日前十時
▲香港丸 三月廿六日
▲貝加爾丸 三月卅日
▲亞美利加丸 三月廿六日
●開在朝鮮經由長崎鹿兒島
▲關東丸 三月廿三日
●開往上海福州基隆高雄
▲盛京丸 三月十九日後三時
▲長沙丸 三月三十一日後三時
▲福建丸 三月 日後三時
●開往紐育 概不乘客
▲阿[illegible]苦丸 五月七日
●開往歐洲 概不乘客
▲阿拉是山丸 四月一日
●開往北米
▲巴利丸 三月十九日
大阪商船株式會社大連支店 電話四一三七番

日清汽船大連出帆
●開往青島上海 午前九時
▲華山丸 三月二十八日
▲唐山丸 三月十八日
日清汽船代理店 大阪商船株式會社大連支店

成連輪船出帆
▲敦賀丸 ●開往青島 入渠中
貨客取扱店 大連市敷島町六番地 丸二帳房 電話五八八八番

隆安輪船出帆
●開往登州府龍口
▲隆安號 三月 日後六時
專屬貨客取扱所 宮崎商會帳房
大連市山縣通一七七番 隆安輪船公司 電話五二二一五番

日本郵船出帆
●開往歐州
▲打鮫丸 三月 日李浦行
▲水戶丸 三月 日漢堡行
●開往美國
▲致康丸 三月 日紐育

朝鮮郵船大連出帆
●開往青島仁川
▲會寧丸 三月 日
●仁川長崎鹿兒島行
▲羅南丸 四月一日
朝鮮郵船株式會社代理店 近海郵船株式會社代理店 日本郵船株式會社

近海郵船出帆
●開往橫濱
▲淡路丸 三月廿日
▲勝浦丸 三月二十八日
▲玄武丸 四月六日
●開往天津牛莊
▲勝浦丸 三月二十日
▲玄武丸 三月二十九日
▲相模丸 四月四日

大連汽船出帆
●開往青島上海
▲大連丸 三月十九日前十一時
▲奉天丸 三月廿二日前十時
▲榊丸 三月二十五日後四時
●開往天津
▲天津丸 三月二十日後四時
▲長平丸 三月廿二日前十一
▲天潮丸 三月廿四日
◎開往香港廣東
▲興順丸 三月十八日
▲煙台丸 三月二十五日
▲英順丸 三月二十六日
●伏木新潟行
▲福浦丸 三月廿五日
●開往青島
▲濟通丸 三月 日前十時
▲開往阪神
▲第五乾神丸 三月 日
●開往登州府龍口
▲龍平丸 三月廿一日六後時
◎開往門司若松
▲御船丸 三月 日
●開往安東
▲一進丸 三月二十日
●開往煙台
▲第五大星丸 三月二十二日
大連汽船株式會社 電話四一八五番
大連專屬貨客經理店 大連市敷島町永和公司 電話七八六八・七二七五番

政記輪船出帆
●開往島海州
▲勝利號 三月 日
◎芝罘油頭香港廣東
▲泰利號 三月 日
●開往芝罘興化廈門
▲成利號 三月 日
◎開往上海
▲乾利號 三月 日
▲新利號 三月 日
▲豐利號 三月十九日
●開往龍口
▲得利號 三月廿日
▲公利號 三月十九日
●開往芝罘
▲永利號 三月十日
●開往青島
▲廣利號 三月 日
▲宏利號 三月廿一日
●青島香港
▲安利號 三月 日
●開往興化泉州
▲同利號 三月 日
●開往興化
▲元利號 三月 日
▲華安號 三月 日
政記論船股份有限公司 電話四一一四

阿波共同汽船大連出帆
●開往芝罘威海衛青島
▲長山丸 三月廿五日後七時
▲第廿一共同丸 三月廿三後七
●開往芝罘威海衛仁川
▲第廿六共同丸 三月廿九日後七
●開往天津
▲長山丸 三月二十日
阿波國共同汽船株式會社大連支店 大連市山縣通二〇〇 電話八九六一、五〇〇

鹿王軒記出帆
●開往宇品今治三津濱大阪
▲御月號 三月二十日
●開往芝罘
▲海壽丸 三月十九日
●開往芝罘威海衛仁川
▲海寧號 三月二十日
●開往芝罘
▲利通號 三月廿二日
●開往天津
▲北海號 三月廿一日
大連市加賀町 鹿玉軒記 電話一六一八番 三八五一

大連天成號紬緞莊啓事

本號開市以來荷蒙各界關顧不勝感激之至敝之屋宇原為前後兩部陳列貨物殊屬狹隘今為便利顧客起見特將前後改為一部較前寬潤增設各貨新到各廠呢絨緞葛及各種皮貨銅床鐵床其他男女必需之品無不全備陳列更新定價低廉倘蒙惠顧敝則無任歡迎

兼代理戒煙靈藥回春錠

浪速町二丁目七二番地 電話 零售部六六五六番 批發部二一九三番
支店 小崗子和街 電話一〇〇五八番

價廉發售

模造紙 印刷紙 新聞報紙 黃白洋毛邊紙 臘光紙 色有光紙 染料紙 銅版紙 紅黃厚板 紙色牛皮紙 各種包貨紙 棉料紙 行單紙 膽寫藥紙 布紋紙 萬般洋紙一切齊全

文具洋紙 印刷機械

天德信支店 大連監部通一一二番地 長電話七千三百八十八番

諸君看 **德泰號** 新到粗細地道皮貨定價賤並由滬杭運來細軟綾綢艷麗花素閃緞歐美呢絨色色新鮮男女大氅綿夾俱全定價一律無二分外破格低廉請諸君惠然肯來便知決非虛言

開設大連奧町五五番地 門市電話長五二八二 批發電話七四四五

大杭 本廠專門自造綢緞
州分 九章綢緞局廣告
連此 價目公道杭尺加放
批發零剪無任歡迎 浪速町二丁目七十番

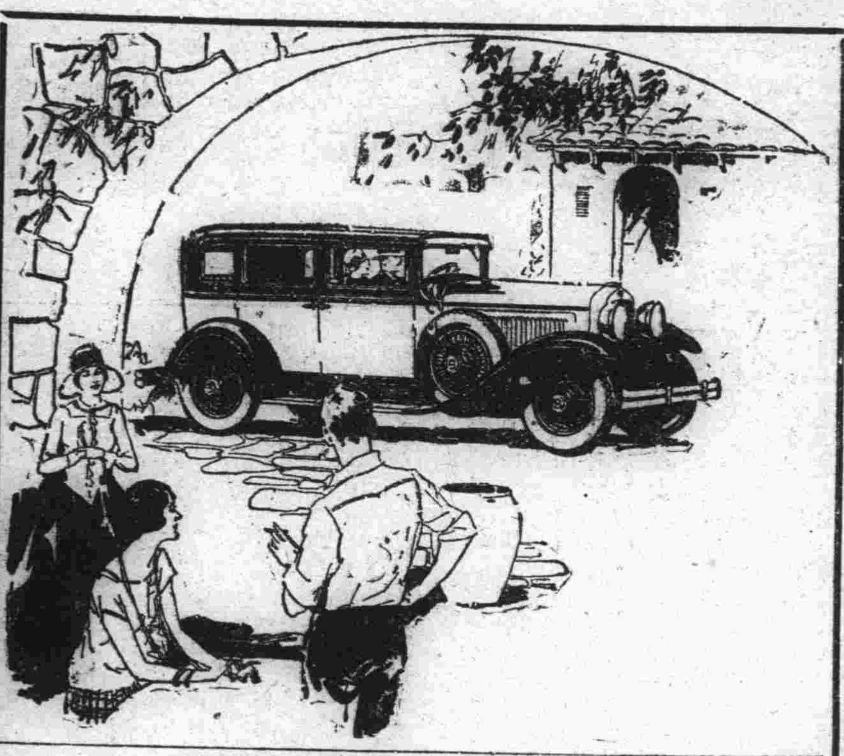

新式「登極號」汽車實為六缸汽車中最大而最美麗之乘坐品車上畫淺精巧秀雅足供該車鮮美之觀瞻

汽車優點頗多車身長大行駛迅速座位寬敞乘坐舒服車內裝置俱用上等材料顏色鮮明悅目車內用具應有盡有道濟廠之工程師藝術精良苦心研究方能造出此種堅固可靠靜雅無聲之機器試使是車行於山道雖受種種傾扎顛波不易損壞君如試用考驗自知是車材料之優劣造之精良而新式「登極號」為道濟廠之傑作誠有所謂也

美商公懋洋行 總行天津法租界先農路三三號 電話南局三〇一二八號
分行 北平 奉天 哈爾濱 大連
奉天大西邊門外 公懋洋行啓

DODGE BROTHERS MOTOR CARS

生乳良藥 人造乳

奉天永年西藥房發行

酒醉肉飽

這一頓真吃得開心呀但是過後有的說腹脹胃疼有的說頭暈口苦甚至有大瀉特瀉瀉得不能動彈喲這真是何苦來呢清導丸不是療治此種腹胃病的良藥麼？四川瀘定縣郵局董君子良云『前幾年鄙人常患便閉消化不良肚腹疼痛等症後服用清導丸數瓶諸症悉愈體亦較強特此緘謝』清導丸為最和平而最有効之微利良藥舉凡腸胃病及由腸胃病而起之各症均可療治每瓶大洋六角每六瓶三元郵力在內各藥房均有出售或直向上海江西路六十號韋廉士醫生藥局函購亦可

韋廉士紅色清導丸 PINKETTES

大連協茂盛紬緞皮貨莊廣告

敝號新到各種地道皮貨奇花異色綢縐緞絹毛葛漳絨平金顧綉旗袍馬甲禮服衣料喜壽賀帳毛呢嗶嘰布疋雜貨旅行皮箱翠玉玩具無不齊備分室陳列定價低廉倘蒙惠顧無任歡迎

大連市浪速町五十番地 綢緞部長電話四六三二 批發部電話五四五三 雜貨部電話四九八八

GRAHAM-PAIGE

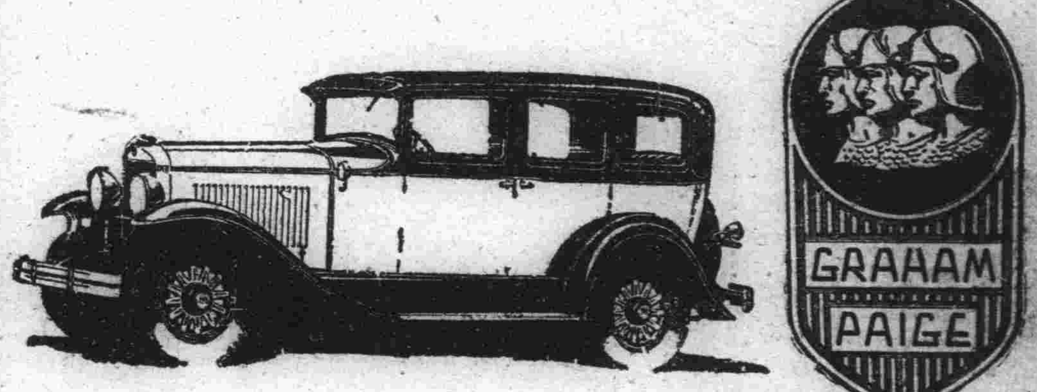

培濟牌汽車在美國享有最高之名譽所有機器之構造及外觀之改進為美國各汽車廠之先進頃又精心研究創製最新式之乘車非特機器上有特別之改良即外觀亦復特別新穎而價格之低廉又出人意外如蒙賜顧竭誠歡迎

奉天 多小公司營業部啓 電話二一二五 一五六二

吸烟人適用之 **斯毛克牙粉**

牙齒黯々白々 變澈然的皓白 嗎若不是用了斯毛克 那兒能這麼潔白

滿洲總經理 大連市大山通 泰東洋行

眞正小呂宋老美女雪茄烟

每枝雪茄上均刺有針點美女頭

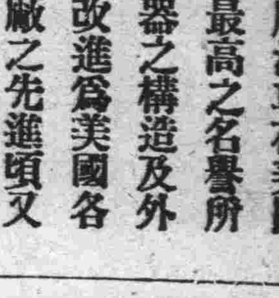

及箱外下端印有西文MANILA小呂宋字樣方是眞貨 惠顧諸君請細認之

吸之功能 順氣化痰 開胃寬[illegible] 祛穢避疫 益人身[illegible]

奉天督口 總經理 恒昌德 日站浪速通東 海關西 電話一三八九 三四二

大連

外甥隨舅父回家 途中竟爾失踪
携帶四萬元或被殺害 舅父可疑解交大連署

原籍山東省青州府、現在吉林省復縣務農之王鳳義、年五十八歲、及其妻張氏年五十一歲、兩人當於十六日夜由北抵連時、當爲列車中之警備巡查、以殺人橫領罪拘留、遂交大連署、刻下仍在拘留中、至於眞耶僞耶、因未審問、尚未判明、但查事之眞相、主人翁爲王鳳義之外甥鐵蛋年九歲、其母因劉回籍、故委劉將鐵蛋帶之回省、於十五日午前十時、由長啓身、惟於十六日午前十一時許、鐵蛋忽然失踪、即通告市丸專務車掌、而車掌因事關要、即報告巡查、經再四搜查、卒未獲着、至於劉被捕之原因、係爲鐵蛋之生母於客冬因其父病故、即醮與吉林李某爲妻、當時得吉林官帖四萬元、悉交與鐵蛋、途中劉氏夫婦、或見財起意、將鐵蛋推於車下、鐵蛋將其所有之欵、悉爲設收亦未可知、是以大連署、現電沿線各驛、搜查鐵蛋屍體萬一發見、則將成爲事實云

西山警務課長 赴北滿巡閱

西山關東廳警務課長於月之六日赴金州巡閱金州民政支署、十七日午前中始行完畢、乘當日午後四時二十二分之列車、向皮子窩方面出發、此次巡閱成績頗極良好云

中華女子青年社開幕

軍艦抵連後 參觀者心得
規定例規如左

滿鐵埠頭側、鑑於巡閱艦隊入港時、市內居民、前往參觀者、定必擁擠、故最近與水上署海務局及鐵道事務所等各關係當局、開催關於艦隊入港之協議會、爰將協議之軍艦拜觀事項列下

△協議事項

一、拜觀日自四月八日起至十二日之五日間

二、巡洋艦繫留於埠頭之件

(一)依照海軍側所希望者令巡洋艦一隻繫留於第二埠頭第十三及十四區之件

(二)拜觀者經過船客待合室六號倉庫之走臺再由是走台北端通行於第十三區野積場之件

(三)在埠房各正門示明到處巡洋艦之道路方法之件

三、關於港外碇泊軍艦拜觀之件

(一)拜觀者整理方法如左

(一)團體拜觀

對於學校團體拜觀者、及沿線各校、須依賴本社學務課協定日時及員數等方法之件州內各學校、亦須依託本社學務課規定之件

(二)一般拜觀

(一)一般拜觀者、須自出入口(収)領參觀券(拜觀者全部自西正門入、於軍艦停泊之期間內、一般人出入埠頭內者、須自東正門出入、拜觀券有定數、不另外從新發行)服裝不整及其他不明拜觀心得者、決不發給拜觀券

(二)拜觀者心得

埠頭對於旅順駐在海軍武官須及早將艦隊碇泊中之拜觀心得通知之、對於團體拜觀者、通知於各機關、對於一般拜觀者、則須揭載於各新聞紙、再除將拜觀者、揭示於出入口週知外、送迎用艀內、亦須適當揭示之件

(三)拜觀者之送迎

一小蒸艀船之注意

在埠頭內其有艀船四隻、並對於搭載、倘有小蒸汽之準備之件

二、艀船之昇降

甲埠頭第八區及第九區準備專用二個之件

三、埠頭出發時間

午前十一時及午後一時、半之三回

四、每回之輸送量

概略一五〇〇人 若團體人多時、則乘艀曳航小蒸汽、充當小蒸汽者、則以大連丸及奉天丸等之件

五、團體拜觀者須於第一便發至本艦之件

公普及小學校之 禁用及新用書
關東廳學務當局之新規定 令各民政署轉知各校遵辦

據關東廳學務當局以南滿洲教育會教科書編輯部所制定以前之廢本(即禁用者)及自本年度(即四月一日以後)用新書均行規定、是以該學務當局、以是項均適用於小學校及華人、教育機關之公學堂及普通學堂、乃通知關東州內各地民政署、轉知各校遵用、玆將其所製定之廢本及新刊教科用書等記之於左

△廢書之部

一、公學堂普通學堂用

改訂修身書一冊「高等科第一學年用」

漢文讀本二冊(卷十一卷十二)

中等日本語讀本二冊(卷一卷二)修正內容卷二至本年十月以後方爲廢本

普通學堂農業教科書(稿本)第三學年用一冊、稿本改爲正本

算術教科書一冊、卷二「日本人州外用」

卷二之漢文者廢用

二、小學校用者

滿洲補充教科書第六學年用地理歷史、算術之部)一冊改正內容

△新刊教科書部

一、公學堂普通學堂用

修自教科書(高等科第一學年用)

中國文教科書(高二用卷十一卷十二)

中等日本語讀本(卷一卷二)

算術教科書(卷三中國文初等科三學年用)

初等唱歌集(卷六高二用)

初等唱歌集補充教材(上卷一冊)

普通學堂農業教科書(第三學年用一)

右者均係兒童用書

修身教科書(高等科第一學年教師用)

滿洲初等學校修身訓話資料(下卷自本年七月發行)

滿洲歷史教授資料(全冊)

自六月以後發行之

右者均係教帝用書

二、小學校用

兒童用、南洲補充讀本卷六)

(滿洲補充教科書第六學年用地歷算之部)(支那語教科書卷三一冊)

教師用(滿洲歷史教授資料(滿洲理科學習帖)滿洲唱歌集)(支那語教科書)

(滿洲初等學校修身訓話資料)等

以上除因編輯印刷關係、遲延者外、自本年四月一日起決定一律改用之云云

實業補習改爲 專門夜學校
只教國文日語

西崗華商公議會、所附設之夜學、歷年愈久、收効愈宏近鑒於國文日語、最爲有用之學科、改爲國日專開夜學校、延聘中國教師三人、日本教師三人、均係教育界之名流、是以在彼肆業者獲學優異之成績、例如去秋滿鐵舉行第七回日語試驗、大連全市考中特等翻譯者、祇有一人、其一人即爲該校學生冷恩鴻、日語之精誠足多也、其餘投考五六人、亦皆分別錄取、至國文一科、素日學生所作論說、曉暢明白斐然可觀、以夜學而有此成績、洵爲難能可貴、現又招募新生、銳意擴充、分設本豫兩科、視程度高低、妥爲分配學費極廉獲益甚多、志切國學之青年、亟宜前往報名將來學問之深造、正未可限量也

普學舉行卒業式

大連管內小平島普通學堂、定於三月二十二日、即舊曆二月十二日午前十時、舉行第八回卒業證書授與式、堂長耿錫純氏、特請各界參觀

大連管內嶺前普通學堂、定於三月十九日午前十時、即廢曆二月九日、舉行第五回卒業證書授與式、堂長徐廣居氏、特請各界及關係者參列盛典云

大連管內棋盤屯普通學堂、定於三月二十六日星期二午前十一時、舉行第五回卒業證書授與式堂長王有信、請各界觀禮畢業式之順序列後

一、生徒着席
一、來賓着席
一、敬禮
一、國歌(一同)
一、堂長開式辭
一、學事報告
一、卒業證書及賞狀授與
一、大連地方教育會長褒賞授與
一、堂長訓告
一、署長告辭
一、來賓祝辭
一、卒業生總代答辭
一、修業生送辭
一、卒業生謝辭
一、唱歌(卒業生)
一、唱歌(修業生)
一、堂歌(一同)
一、堂長閉會辭
一、一同敬禮
一、一同退席

火藥倉庫失火
燒傷兩消防手損失六七千元 主人及櫃夥均傳到署問原因

市內山縣通六七番地、乾卯大連支店、於十八日正午、忽然失火、適北風盛强、煙火焰々、勢若燎原、大連警察署、令井消防監督、聞訊督率全員、馳奔現場、但發火之場所、既爲倉庫、周圍又被房宅包圍、故對於撲救上、頗感苦惱、又加倉庫中所蓄存者、皆爲火藥品、不但火猛、撲救猶不易、而奮不顧身之消防特務西田氏、偶爾未愼、致臨身火坑、遂行脫出、將前窗拆拆、淺野消防員、亦因過猛、墜落火中、兩腿焚爛、行走不能、幸爲同僚者發見尚早、立刻救出、否則難免葬身火窟、各消防員睹此光景、更勇而撲救、力斷火頭、經此撲打火勢漸減、消防即乘勢而上火始消滅、然倉庫中所存寄之火藥品、已早歸烏有之鄉矣、損失雖未判明、但據探聞所得、約達六七千元、至於失火之原因、概係爐中之火、該店執事平松石男、現往北地視察、由支配人松谷侑二代拆代行、因是大連署即將松谷傳訊審問失火原委查失火之場所爲其製藥場內中有日人技師一名、華人七名、大連署因其年前失火一次、此次極爲可怪、故立將該場之全部人員、一同扭至署內、刻下嚴重追審的確之失火原委中、至於負傷之兩消防手、刻下在唐澤病院治療中云

德善士捐欵濟貧

山縣通利德洋行德國善士、又樂助山東同鄉會金票五十元、據稱該善士每年必有此義舉、其樂善不倦足見一斑云

匪首之妻 行爲不規
警察署注意

在四年前爲被西崗警察署擊斃之匪首王八之妻、王超氏(年二十八歲)其係因官廳未究其罪、得與市內公濟棧穆之李力三者夥度、後因超氏行爲不軌、李力三乃與其脫離、超氏仍在大連警察署沙見町派出所管內寺兒溝二番地地字第十二號居住、據聞出入於其處者均非善類、而超氏又以其妹小蘭(年十八歲)作招牌、每天引得不正之徒、出入於其門、更有與匪人交往之說、聞警署方面刻正在偵察之中云云

觀測所添加職員

關東廳地方課、今擬改正觀測所官制之一部、並於昭和四年度內、添置技手二名、是以早日之定員技師一名、技手九名、今則改爲技手十一名矣

旅順警署檢查 飲食物成績

旅順警察署、在客歲中所檢舉之飲食物檢查成績、共試驗件數三千七百九十件就中有害件數三百四十五件被廢棄處分者三百件、於衛生上無危害方法者四十五件是以有害件數與檢查件數相比之約占百分之九十三云

捉拿之賭犯送懲

旅順市內普通寺町派出所、警官土屋氏、並巡捕張懷福督率巡捕多名、前往劉某家中促拿賭犯牟其明徐金明徐立禮盧金升及某盧詳賭將具一併送至署內如何懲處云

大連天氣預報 三月十九日 星期二 (晴) 西北風

中華女子青年社 開幕典禮誌盛
石本市長及各界均有祝詞

連濱的教育機關、以目下形勢觀之、可稱不尠、但對於道德修養機關、及娛樂場所向乏人提倡、使致士女無所消遣、誠爲善中不足、甚督教會顏牧師及其夫人顏潔新因有鑒及斯、風塵僕々、不遺餘力、盤力提倡、此次歸國、忽得其同志某氏之援助遂使夙願得償、在大連市萬歲街、設一女子青年社、專事培養婦女、使有相當的智識、以期現身社會、爲女界放一異彩、更爲年長失學之婦女便利起見、故新闢設、一平民學館、於十八日已正式開學、此外並望青年女子每日下午聚在該會、或演講或遊戲、並備有中外名人之故事及小說、與各種報紙、再恐鄉間之婦女、因寄宿之關係、竟致失學、殊屬憾事故備有宿舍、專爲收納、對斯種種設備、業經告竣、遂於十七日午後二時、舉行開幕典禮、屆時車水馬龍、途爲之塞、往觀者之踴躍、依此可見矣、首由創辦人顏潔新致開會詞、繼有女子部唱歌與關玉潤女士之社務報告以及關與紀之演講、來賓方面、有石本市長代理川村及伏見台公學堂堂長柳原氏等、共達三十餘人、遼寧旅順周水各基青、均派有代表且皆有祝詞、直至午后五時方行閉會、頗呈一時之盛、再將其祝詞誌左

大連中華女子青年社開幕之祝、既切磋復修養、其去潔而行芳、喜貴社之開幕、放女界之眞光
遼寧基督教青年會祝

謹爲 中國女子之教育祝以前途之發展
中國民國十八年三月十七日
大連土佐町公學堂板橋辨治祝

民國十八年三月十七日爲貴會女子青年社、開幕之期敝會被邀觀禮、無任榮幸爰拾蕪詞以祝曰
男尊女卑 結習已長 破此惡習 莫敢或違 青年婦女 血氣方剛 困鳥出籠 易入迷塲 德性未堅 解放旗張 自由誤釋 平權盲吭 驕奢淫佚 肆意猖狂 奔放逐鬪 無韁無韁 新軌未敷 舊道淪亡 無所適從 歧路徬徨 有志之士 愁爲心傷 欲挽頹風 獨破天荒 創此機關 慈海慈航 博愛平等 人生津梁 人格高尙 何德益彰 平權自由 何用不賊 女界之福 邦家之光 謹拾蕪詞 以祝以慶
大連中華青年會謹祝

大東自動車公司
電話 三三九八
監理 門會臣 經理 馬相廷
大連市松林町四六

醫士 李魁武
寓平順街八番地 電話八八六七番

沙河口派報處
呼出電話九〇一九

還我盧山眞面目

人們生着一副姣好容貌却爲皮膚病的愁雲所罩而失其盧山眞相殊屬可惜如意膏即是療治皮膚病的神藥安徽張溪鎭區立高小校張君士魁說他久患面瘡亦敷用此膏得復其盧山面目其原函如左『鄙人面生小瘡于玆數載今春試用如意膏數次果見毒消紅退瘡愈膚白還我盧山面目眞濟世良方回春妙藥』如意膏爲韋廉醫生藥局新出之皮膚專藥無論皮膚發炎腫痛破傷潰爛至如何地步一經敷用莫不立奏奇功凡經售西藥者均有出售或直向上海江西路六十號韋廉士醫生藥局函購每一瓶大洋六角每六瓶大洋三元郵力在內

大連市西公園町一五九
萩野電氣工務所
電話三四一四番
營業課目
安設電力 電鈴電燈 工事請負 並電氣器具及材料 販賣一切 設備概不假期
代理店
大連西崗子大龍街三十二番地
老電燈局鍾義臣
電話六四二八番

世傳漢醫內外兩科
奉天專門醫學畢業
醫士 武維揚
寓大連西崗宏濟街德興大藥房電話六九七七號

奉天 南洋表行
城內四平街電話七七七

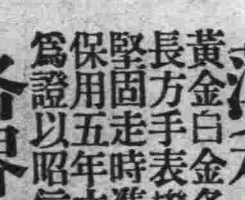

薄利主義 定價低廉
黃金白金各式長方手表機件堅固走時準確保用五年立券爲證以昭信用
各種堅固手表新式扁式懷表各樣西洋座鐘掛鐘千理鏡寒暑表國產茶晶水晶俱全

各界光顧 無任歡迎

本社電話
本埠訂報四〇四二
編輯事項七五一三
接洽廣告四〇三四

大連西崗 華北大戲院
自陰曆二月九日起
武術名片 方世玉打擂台 大有可觀
下期映 白芙蓉

奉天新生活影片公司附設各大戲院之一
大連 上海大戲院
陰曆二月初七日開映
大中華百合公司出品
第一武俠冒險愛情巨片
銀鎗盜(一名鐵血男兒)
片內有閃電觀風雨恐怖時各大導主演
(下期) 金縷恨前部

吉房招租
玆有坐落在大連市惠比須町二百零八番地晉豐油坊後身樓房數十間寬濶宏敞內外華麗局面向陽空氣清鮮內部戶壁廚皀以及電燈瓦斯自來水等尤稱完備地址更在市中兩面馬路四通八達毫無危險詢爲居室及作營業最適當之地點有願租者請至西崗子大龍街四十五番地協和醫院內與王西園君接洽或以電話商談均可恐未週知特此刊布
大連市大龍街四十五番地電話四〇四二番
協和醫院謹啓

遷移啓事
敬啓者鄙人自經理帝國火災海上太平洋各火險公司事項以來將近七載上蒙各界外城遠近紳商之歡迎曷勝感激之至向來賬房設立于大連市平順街一五番地頃因間數不敷應用刻下已賃妥大連東鄉町二九番地即豐順客棧對門二層樓便是並糾合交際界之巨擘康耀忱君合力組織東北商行偏後遠近知交尙希倍舊惠顧可直接與東北商行接洽可也恐未週知特此露佈
帝國火災海上保險公司
東三省總經理處
大連東北商行
唐潤之啓事
大連市東鄉町二九番 電話長六六一一九番

聲明出兌
玆有精米機器電力原動機各附屬品舖墊以及電話(四個號碼)一同出兌如有兌者請向沙河口大正通一二三五啓明書社函電面商皆可
出兌者 啓明書社 電話九四二七

和盛泰紬緞莊緊要啓事
敬啓者本號有任事胡安溥字傳航者現今業已出號究向後該人在外無論作何事情以及在本號川往主顧之家設有搗借錢財等事皆於本號無干並該人經手所放之賬目概歸本號討要本號討賬俱有收單爲證若未有本號收單者本號概不承認恐未週知特登報聲明
大連西崗大龍街三十一番地
長電話三〇四八番 本號主人謹白

史惟記時計眼鏡行
專售各國上等鐘表 自製各種對光眼鏡
大連市浪速町四三 電話三二二二
總行上海南京路 分行北平前門外

經濟

俄人排斥國產 私購大批俄材

當局決加限制以資取締

東省北部林產豐富，誠爲一大富源，而木材在東省銷售場，以東省鐵路佔一大部份，緣東鐵採用材料，應就地取材，故民國九年以前，東鐵所需木料向係取以東省大林場，嗣因東鐵蘇聯人當權，因蘇聯施行之經濟政策，重在國際貿易，吸收國外現金，蘇聯木材因而侵入，東鐵竟違背合同，舍近求遠，採用蘇聯木材，考蘇聯木材出口既予免稅，而東鐵復予以種種便利，更減輕運費，使我木商不能抗衡，故自民國九年至十六年，東鐵購運國產木材數量，竟減至百分之五十，而蘇聯木材之輸入量，竟增至百分之五十，國產木材遭其抵制，幾減銷大半，而東鐵十八年度擬購木材，復經路局局長葉木沙諾夫支配，由蘇聯遠東林業局批購者，價值五十九萬二千八百六十金魯布，向蘇聯商務代表處批購者，係十八萬七千零五十金魯布，向蘇聯東方建築公司批購者價值十九萬八千金魯布，獨是路局批購材料，例應呈報東鐵理事會核准，葉氏雖經支配，命須循例提請批准，斯時我木商知其事，咸大駭異，齊向當局呼籲，請予維持，嗣經理事會將此案批回，令路局重行審核，詎路局竟謂此事業經局長負責辦理，批訂妥協，公然於日前以此不合法之理由準爾呈覆，茲聞當局以我國與蘇聯迄未訂定通商條約，兩國貿易純採相互平等精神，蘇聯對我僑俄華商，多方限制，尤於華貨入境，限制甚苛，早已喪失相互平等精神，然則蘇聯對我貿易，自亦難於過事放任，故對於運入我境之蘇聯木材，亦加以相當取締，不能任其轉入，此舉不惟杜絕外貨之抵制國產，且可促進蘇聯反省，俾改善對於華僑之待遇云

錢糧商情

特產市場、十八日朝期貨，無何新材料，一般皆呈平々現狀，大豆堪稱穩靜，三等大豆未妥，豆餅因日商購買較多，故期貨現貨，皆較前看快，豆油平穩不動，高粱亦不免沉寂耳

△商品市場、麻袋平穩而見疲，藍扛滙水跌四分之一，於閑散中鎖市，棉絲布低落，美棉跌二十磅，大阪三品落二三元，當市因奉票跌落與需要薄弱之關係，之以致棉絲跌五角，棉布落半角，麵粉未妥

△錢鈔市場、十八日海外材料，倫敦銀塊落八分之一，紐約跌四分之一，孟買跌十六分之三，標金因受三全代會影響而急騰，當時銀價看疲云

銅幣兌小洋 二十四枚爲一角

金州於昨十五號午前商務會招，集商家會議十旬鐘齊集會議室即時開會，由該會評議員王數五氏報告，謂本街之銅元現符二十六枚爲小洋壹角近日商家以二十四枚沿由收買故向後仍改用二十四枚爲小洋壹角，不然銅元輸出外口，與市面交易大有影響，當時議決，即用傳單通知市面即日實行（驥）

四倉庫二月末 保管貨物量 比較一月增加

大連四倉庫二月末保管貨物存庫之數，共有二十六萬九千六百件，該金額三百八萬六千一百十一元比較一月末件數增加一萬二千一百五十六件，金額亦增二十六萬九百十七元之鉅，玆將內容各品名別詳表如左

品名	數量	金額
大米	二四、七〇〇	二七三、六六六
稻子	三、四四	三九、〇三三
雜糧	三、四〇三	三六、五三五
麥粉	八、八七〇	三〇、五四一
白糖	一七、六九五	二二三、四五四
食料品	三、一三一	三四、七〇九
海產物	二、二四五	三三、九九二
清涼飲料	一九三	四、九五一
清酒	三九一	四、〇六〇
陶磁器	一、九三三	一八、九四九
紙類	一〇、五三〇	一三三、〇六九
煙草	九四二	七、〇三三
綿系布	四三三	一〇八、九四六
藥品	三五九	二四三、五九七
棉花	一一四	四、七五〇
毛織布	二七	三〇、七一九
木炭	三六	一三〇
油脂類	一三〇	八、〇一八
鐵材	一三、七二四	六九二、二二〇
機器類	六〇五	一三三、三九六
建築材料	六、七四五	五一、四六一
金屬製品	三、五一九	一七一、四二七
皮革製品	一四九	七九、二九九
雜貨	三、九二〇	一四一、八七一
麻袋	三、八三三	二六七、四七一
莚蓆	二七九	六、三〇八
石粉	九二五	二、一三三
油草	三、九三三	一〇〇、四四七
稻草製品	二、二六一	一八、五五二
自動車	一四	一七、〇一〇
麻系布	七〇	五、三八〇
酒精	二、〇〇〇	三〇、〇〇〇
雜品	二、三三三	八二、七一三
合計	二六九、六〇〇	四、〇八六、一一一

現洋金票暴漲矣

近日來現洋金票稍漸平穩，忽於日昨現洋由卅四元增至卅九元五角，金票由卅五元漲至卅九元五角，故百貨亦隨之增漲，即如秈米每斗四十七八元，杙楷每百捆七八十元，長此以往則貧民之家何堪設想云

双城兩週以來 市面之狀況 歇業約數十家

自生活程度提高以來，大有米珠薪桂之勢，一絲一縷莫不爲艱，再加以農人之種種負擔太重，以致引起得過的高調，但一般稍諳社會心理的上智商人還，能出奇鬪異的大施伎倆，以維持他們的商業狀況，至於那些不痲不癢而沒唱仍舊貫的舖主們眞是黃連喂黏魚可就苦煞大嘴了、双城街面在燈節以前的市面狀況，因爲無論好歹，一律照例停業休假的原故，所以就不能看出所謂眞情之流來，但在燈節以後的兩週以來可，就大見廬山了，行市方面，雖因時令的關係，而與年前稍有出入，但大致而論尙屬平穩，惟在街面一看，則見四街之戶改稱與歇業者，不下數十餘家，其中以販賣性者爲多，而製造性者爲少，想這也許是一個令人注重工業的暗示，吾人在此狀況之下，所到的就是自分以後，無商學的商人，斷然不易爲商，只販不製的辦法也難以我好，惟有踏着自製自賣的途徑，才能容易尋到康莊，不知具有卓識的商界老友們信耶否耶（直）

黑龍江粮石 最近頗形缺乏

江省向稱產粮之區，各縣新闢之地較前增至倍蓰，產糧當益豐富，而近來如小麥元豆紅糧各種大見缺乏，其故安在，聞外國人加價收買多多益善，鐵路沿線，各站每日每站裝運數十車，數百車不等，豈能不有缺乏之虞，有管理之責者曷當嚴加禁止以維地方，而重民食云

上海現存銀塊額

查截至三月七日、上海銀塊現在額如次、嗣後仍有漸增趨勢（單位千兩及千弗）

	上海市中現在額	昨年同期
（兩）	三六、五九二	五〇、三五五
（弗）	二四、〇〇〇	八五、二五〇
▲內中國銀行所有額		
（兩）	二四、四四〇	二二、四四〇
（弗）	八九、〇〇〇	六五、一〇〇

將創三共製藥廠

日本三共製藥會社、以從來所製藥品、輸出中國每因關稅及其他關係、藥價頗昂、此次決在大連市中、創設製藥工廠、開擬採洋式調劑方法、以滿蒙出產原料、製成特殊藥品、專向中國各地銷售、該社資本充足、規模宏大、將來大有可望云

運費換算率 中俄意見一致

東省鐵路及滿鳥聯絡貨物運歎換算率問題、日方宇佐美鐵道部長、與東省鐵道管理局長葉木謝諾夫氏、經數次協議結果、兩方意見一致、但內宇佐美部長不日返連、中細日待回哈重加協議云

滿蒙中日經濟提携之根本義（五）

滿鐵副社長 松岡洋右述

第四表 於滿洲日本投資之現勢

形式別		金額	開計	
A 依借款之投資額		一七一、六九一、一九六（一三）	鐵道（運輸）業	一〇三、〇〇九、九四五
			鑛業	六〇、五六二、〇七三
			電氣業	一、一五四、九五八
			其他	七、九六四、三二一
B 依法人企業之投資額 a 日本法商準據會社	（1）滿蒙本據會社	九二一、七五七、七八八（六五）	運輸業	六八三、四七三、六六四
			工業	七二、四二六、六〇一
			金融信託業	四六、三四三、八〇四
			商業	四〇、二九三、九八一
			電氣瓦斯業	三五、五七〇、六四〇
			銀行業	二〇、五八七、六〇三
			其他	三四、〇六一、四四九
	（2）滿蒙外本據會社	一八七、三七三、六六五（一三）	商業	二一、二六九、七七〇
			運輸業	一一、四〇五、〇〇〇
			工業	一六、九六六、四九六
			銀行業	八六、一一七、〇一三
			金融業	五二、二九〇、四〇六
			保險業	三三五、〇〇〇
	h 非日本商法準據會社	三六、三三〇、四七六（三）	鑛業	一一、六五〇、〇〇〇
			森林伐採業	一八、九〇三、〇〇〇
			運輸業	五、〇九五、九五〇
			電氣業	五五六、九二三
			其他	一五、〇〇〇
小計		一、一三五、三六一、九二九（八一）		
C 依個人企業之投資額		九四、九九一、五六〇（七）	農林業	四、四〇七、八二三
			商業	五六、一八九、三二六
			工業	一七、三二七、五〇八
			其他	一七、一六六、九〇四
總計		一、四〇一、〇四四、六八五（一〇〇）		

錢鈔行市（十八日）

▲前場 現貨 銀對金 金對洋

期近 一〇〇三〇 一〇〇五〇 一〇〇三〇 一〇〇五〇
遠期 百二十五萬圓
所成數

九時 一〇〇四〇 一三五五 一三五五
十時 一〇〇三五 一三五〇 一三五五
十一時 一〇〇四〇 一三五〇 一三五〇
十二時 一〇〇五〇 一三五〇 一三五〇
二時半 一〇〇六〇 一三五〇 一三五〇
三時半 一〇〇六〇 一三五〇 一三五〇
所成數 金對銀 十五萬四千圓 銀對洋 一萬五千圓

滙兌行市（十八日）

十三日 開 一〇〇五〇 高 一〇〇六五 低 一〇〇五〇 散 一〇〇五〇

倫敦銀塊 二五片八分七
同先物 二五片八分七
紐約銀塊 五六仙八分一
孟買銀塊 五八留比十六分十三
美英電匯 四弗八五仙十六分三
美日匯兌 四弗十六分九
中美匯兌 六二弗十六分七

特產行市（十八日）

▲大豆（前場）

日期	開行	最高	最低	收盤
三月末	六二三〇	六二三〇	六二〇〇	六二〇〇
四月末	六二五〇	六二五〇	六二四〇	六二四〇
六月末	六二八〇	六二八〇	六二五〇	六二六〇
七月末	六二七〇	六二七〇	六二七〇	六二七〇

所成數 六十六車

▲豆餅

日期	開行	最高	最低	收盤
四月限	二一〇〇	二一〇〇	二一〇〇	二一〇五
四月末	二一〇五	二一〇五	二一〇五	二一〇五
五月限	二〇九五	二一〇〇	二〇九五	二〇九五
六月限	二〇九五	二一〇〇	二〇九五	二〇九五
七月限	二〇八〇	二〇八〇	二〇八〇	二〇八〇

所成數 十三萬八千片

▲豆油

日期	開行	最高	最低	收盤
三月限	一九五五	一九五五	一九五五	一九五五
四月限	一六〇五	一六〇五	一六〇五	一六〇五
五月限	一六一〇	一六一〇	一六一〇	一六一〇
六月限	一六三〇	一六三〇	一六三〇	一六三〇
七月限	一六五〇	一六五〇	一六五〇	一六五〇

所成數 九千五百千箱

▲高粱

日期	開行	最高	最低	收盤
三月末	三六七〇	三六七〇	三六五〇	三六六〇
四月末	三六八〇	三六八〇	三六七〇	三六八〇
五月末	三六九〇	三六九〇	三六八〇	三六九〇
六月末	三七〇〇	三七〇〇	三六八〇	三六九〇
七月末	三六八〇	三七〇〇	三六八〇	三六九〇

所成數 八十三車

▲大豆（後場）

日期	開行	最高	最低	收盤
三月限	六一九〇	六一八〇	六一九〇	六一九〇
四月限	六二三〇	六二三〇	六二三〇	六二三〇
五月限	六二四〇	六二三〇	六二三〇	六二三〇
六月限	六二五〇	六二四〇	六二四〇	六二四〇

所成數 三十車

▲豆餅

日期	開行	最高	最低	收盤
四月限	二〇九〇	二〇九〇	二〇九〇	二〇九〇
五月限	二〇八〇	二〇九〇	二〇九〇	二〇九〇

所成數 三萬六千片

▲豆油（後場）

日期	開行	最高	最低	收盤
四月限	一六〇五	一六〇五	一六〇五	一六〇五
五月限	一六一五	一六一五	一六一五	一六一五

所成數 千五百箱

▲高粱

日期	開行	最高	最低	收盤
三月末	三六六〇	三六三〇	三六三〇	三六三〇
四月末	三六七〇	三六六〇	三六六〇	三六六〇
五月末	三六八〇	三六七〇	三六七〇	三六七〇

所成數 五十五車

市場電報（十八日）

▲大阪綿絲

月限	前場	開行	前場
三月限	二九六〇		二九八〇
四月限	二五二〇		二五四〇
五月限	二三九一〇		二三八〇
六月限	二三三七〇		二三三〇
七月限	二三二七〇		二三三八〇
八月限	二三四一〇		二三四〇
九月限	二三四七〇		二三四八〇

▲橫濱生絲

月		
三月	一四〇四〇	一四〇四〇
四月	一三九〇〇	一三九〇〇
五月	一三八二〇	一三八〇〇
六月	一三七五〇	一三七五〇
七月	一三七九〇	一三七五〇
八月	一三六八〇	一三七〇〇

▲印度麻袋

綠扛袋 四留比〇分〇
藍扛袋 四留比六分五
兌行 一二魯布四分一

現貨前場（十八日）

鉄保大豆（帶皮／無皮） 六三三〇 六二二〇
三等大豆（袋物／褲物） 六一五〇 六一五〇 所成數 六十車
所託數 二車
豆餅 二〇九五 二〇〇五 所成數 十四萬片
豆油 一五九五 一五九〇 所成數 六千箱
高粱 二七〇〇 三六八〇 所成數 十車
包米 四〇四〇 四〇四〇 所成數 十車

北地市況（十六日）

特產

▲大豆（後場） 開盤 收盤

開原 四月限 五九•六〇 五九•六〇
五月限 ― ―
六月限 ― ―
長春 四月限 ― ―
五月限 ― ―
六月限 ― ―
哈爾濱 四月限 一•六五 一•六五
五月限 一•六三 一•六三
六月限 ― ―
公主嶺 四月限 六八•〇 六七•六〇
五月限 七〇•〇〇 七一•〇〇
六月限 ― ―

▲高粱

開原 四月限 三四•〇〇 三四•〇〇
五月限 ― ―
六月限 ― ―
長春 四月限 一〇•〇〇 一〇•〇〇
五月限 一〇•九 一〇•九
六月限 ― ―

▲小麥

哈爾濱 四月限 一•七〇 一•七〇
五月限 一•六〇 一•六〇
六月限 ― ―
公主嶺 四月限 ― ―
五月限 ― ―
六月限 ― ―

▲錢鈔

奉天（奉票）現貨 三五四•〇〇 三五四•〇〇
定期 三六八•〇〇 三六七•〇〇
開原（奉票）現貨 三六九•〇〇 三六八•〇〇
先限 三六八•〇〇 三六七•〇〇
同（鈔票）現貨 三•〇〇 三•〇〇
先限 ― ―
安東（鐵平銀）近期 一•四七 一•四七
遠期 一•四七 一•四七
哈爾濱（大洋）現貨 七二•九〇 七二•九〇

吉增天 吉增尺

類同假藥 真正生殖靈之金綠 幸勿嘗試

老弟、恭禧恭禧、已已年元旦以來、今天我們是第一次會面、可是革命告成、訓政開始、廢除陰曆、倡行國曆不過習慣太深、一時未便盡改、商用國曆計算、那末今天已在民國十八年三月裏了、我且不管國曆陰曆、總算吃了德國補品「生殖靈」而在平安康健之中、安增一歲年紀、所謂天增歲月人增壽、像我花甲以外的人、能夠安步當車、三餐甘味、一夢酣長、所以心滿意足、不必妄求其他例

恭禧恭禧、適才聽了老伯的一番談論、應當格外要多恭禧幾聲、如小姪今年不滿三十歲的人、已經衰弱不堪有時高興出門、脫不去車與代步、稍着過分熱鬧、就要頭腦昏亂哩、比到老伯大過兩倍年紀、來得這樣强健、眞是慚愧萬狀呢

老弟氣色面分、確乎不佳、不要多心、我的第三個兒子買也是很弱、去年病了四五個月、幸虧照我樣子常常吃吃生殖靈、現在無毛無病、很有精神辦事了、老弟不妨也去買幾盒來試試、身體要緊、銅錢銀子、乃是身外之物、只要有了精神氣力、何處不可賺得回來

不瞞老伯說、小姪並非看重黃白物、去年多天曾了不少錢方法、採購種種補品、可是論到功效、眞叫應響毫無曾經服幾種什麼返老還童的補品、徒費沒有好處、不知老伯所吃的那項補品、是向那家買的、望要請敎指示

老弟、我又要說了、世上人心眞壞、尤其是一般好商壞得格外厲害、像我起初買生殖靈服的辰光、也買到過兩次假藥、吃了反不爽快、後來認定上海美商三德洋行獨家經理、德國好而瑪瑙大藥廠監製、金銀寶盒裝置的、方才大有効驗、得該藥質在神奇靈驗、風行世界各國、所以冒牌假藥不知其數、就是東三省境內、也有假藥冒牌老弟如其要買、須要認明美商三德洋行封緘標、和外面玻璃紙包上印的紅色專賣標記、才可信爲眞藥哩承蒙指敎、無任歡迎、立刻我去買去、再會、再會

返老還童 生殖靈 德國新藥 遠東總經理 美商三德洋行

大連分行 浪速町二丁目七十番地
哈爾濱分行 道外正陽八道街口
奉天分行 大西邊門外二經路口

凡東三省境內所售生殖靈其外包玻璃紙上均有此紅色專賣商標

市多假冒 購者謹防